



**JABATAN PERDANA MENTERI  
JABATAN PERANGKAAN MALAYSIA**

**PENEMUAN UTAMA  
BANCI PENDUDUK DAN PERUMAHAN MALAYSIA, 2020  
DAERAH PENTADBIRAN**

---

**KEY FINDINGS  
POPULATION AND HOUSING CENSUS OF MALAYSIA, 2020  
ADMINISTRATIVE DISTRICT**

**Pemakluman**

Jabatan Perangkaan Malaysia (DOSM) sedang menjalankan Survei Pendapatan, Perbelanjaan Isi Rumah dan Kemudahan Asas (HIES/ BA) 2022 bermula dari 1 Januari 2022 sehingga 31 Disember 2022 dan Survei Ekonomi Tahunan (AES) 2022 bermula dari 15 April 2022 sehingga 30 September 2022. DOSM amat menghargai kerjasama daripada responden yang telah memberikan maklumat serta menjayakan survei ini. Sila layari [www.dosm.gov.my](http://www.dosm.gov.my) untuk maklumat lanjut.

Penerbitan statistik ekonomi dan sosial iaitu Poket Stats yang mengandungi statistik suku tahunan dan tahunan boleh diperolehi dari portal DOSM atau melalui pautan [https://bit.ly/PocketStatsS1\\_2022](https://bit.ly/PocketStatsS1_2022).

Dimaklumkan bahawa Kerajaan Malaysia telah mengisytiharkan Hari Statistik Negara (MyStats Day) pada 20 Oktober setiap tahun. Tema sambutan MyStats Day adalah "Connecting the World with Data We Can Trust".

**Announcement**

The Department of Statistics Malaysia (DOSM) is conducting the Household Income, Expenditure and Basic Amenities Survey (HIES/ BA) 2022 from 1<sup>st</sup> January 2022 until 31<sup>st</sup> December 2022 and the Annual Economic Survey (AES) 2022 from 15<sup>th</sup> April 2022 until 30<sup>th</sup> September 2022. DOSM greatly appreciates the cooperation of respondents in providing their information through and making the survey a success. Please visit [www.dosm.gov.my](http://www.dosm.gov.my) for more information.

Economic and social statistics publication namely Pocket Stats which contain quarterly and annual statistics can be obtained from the DOSM portal or via the link [https://bit.ly/PocketStatsQ1\\_2022](https://bit.ly/PocketStatsQ1_2022).

Please be informed that the Government of Malaysia has declared National Statistics Day (MyStats Day) on October 20 each year. MyStats Day theme is "Connecting the World with Data We Can Trust".

Diterbitkan dan dicetak oleh/ *Published and printed by:*

**Jabatan Perangkaan Malaysia**  
**Department of Statistics, Malaysia**

Blok C6, Kompleks C,  
Pusat Pentadbiran Kerajaan Persekutuan,  
62514 Putrajaya,  
MALAYSIA

Tel. : 03-8885 7000  
Faks : 03-8888 9248  
Portal : <https://www.dosm.gov.my>  
Facebook/ Twitter/ Instagram/ YouTube : StatsMalaysia  
Emel/ *Email* : [info@dosm.gov.my](mailto:info@dosm.gov.my) (pertanyaan umum/  
*general enquiries*)  
[data@dosm.gov.my](mailto:data@dosm.gov.my) (pertanyaan &  
permintaan data/ *data request & enquiries*)

Harga/ *Price* : RM40.00

Diterbitkan pada Mei 2022/ *Published on May 2022*

**Hakcipta terpelihara/ *All rights reserved***

Tiada bahagian daripada terbitan ini boleh diterbitkan semula, disimpan untuk pengeluaran atau ditukar dalam apa-apa bentuk atau alat apa jua pun kecuali setelah mendapat kebenaran daripada Jabatan Perangkaan Malaysia.

Pengguna yang mengeluarkan sebarang maklumat dari terbitan ini sama ada yang asal atau diolah semula hendaklah meletakkan kenyataan berikut:

"Sumber : Jabatan Perangkaan Malaysia"

*No part of this publication may be reproduced or distributed in any form or by any means or stored in data base without the prior written permission from Department of Statistics, Malaysia.*

*Users reproducing content of this publication with or without adaptation should quote the following:*

*"Source : Department of Statistics, Malaysia."*

## KATA PENGANTAR

Banci Penduduk dan Perumahan Malaysia 2020 (Banci Malaysia 2020) yang keenam telah dilancarkan pada bulan Julai 2020. Projek nasional berimpak tinggi ini memainkan peranan penting dalam membentuk masa depan negara. Data Banci Malaysia 2020 ini akan menjadi rujukan penting kepada Kerajaan, ahli akademik, sektor swasta, pihak berkuasa tempatan, Pertubuhan Bukan Kerajaan (NGO) dan individu sebagai input penggubalan dasar, pemantauan dan penilaian keberkesanan program pembangunan negara serta penyelidikan.



**DATO' SRI DR. MOHD UZIR MAHIDIN**  
Ketua Perangkawan Malaysia  
merangkap Pesuruhjaya Banci 2020

Penemuan Utama Banci Penduduk dan Perumahan Malaysia 2020 akan digunakan bagi tujuan pengukuran pencapaian pelaksanaan dasar oleh kerajaan untuk menjadikan Malaysia sebuah negara yang mencapai pertumbuhan yang mampan dengan pengagihan yang adil dan saksama antara kumpulan pendapatan, etnik, wilayah dan rantaian bekalan.

Penerbitan ini merangkumi parameter utama iaitu penduduk, isi rumah, tempat kediaman, jantina, kumpulan umur, kewarganegaraan, kumpulan etnik, agama dan taraf perkahwinan di peringkat daerah pentadbiran. Statistik lain juga tersedia iaitu purata kadar pertumbuhan penduduk tahunan, nisbah tanggungan, nisbah jantina, keluasan, kepadatan penduduk dan penduduk mengikut strata. Di peringkat mukim dan pihak berkuasa tempatan, parameter yang diliputi ialah penduduk mengikut jantina, tempat kediaman, isi rumah dan purata saiz isi rumah.

Banci Malaysia 2020 telah menjalani proses transformasi bermula pada peringkat awal penyediaan senarai tempat kediaman, pengumpulan data sehingga ke peringkat penyebaran statistik kepada awam. Transformasi ini membolehkan Jabatan mengeluarkan penerbitan Banci Malaysia 2020 lebih awal namun masih memastikan kualiti data yang dikeluarkan terjamin.

Jabatan mengucapkan terima kasih atas kerjasama dan sumbangan semua pihak dalam menjayakan penerbitan ini. Semoga penerbitan ini dapat menyumbang ke arah pembangunan negara yang lestari dan maju.

**DATO' SRI DR. MOHD UZIR MAHIDIN**  
Ketua Perangkawan Malaysia  
merangkap Pesuruhjaya Banci 2020  
Profesor Adjung (UiTM, UUM, MSU)

**MEI 2022**

## PREFACE

The sixth Population and Housing Census of Malaysia 2020 (MyCensus 2020) was launched in July 2020. This high-impact national project plays an important role in shaping the future of the nation. The data obtained from the MyCensus 2020 will be an important reference for Government, academicians, private sectors, local authorities, Non-Governmental Organizations (NGO) and individuals as input for policy formulation, monitoring and evaluation of the effectiveness of national development programs and research.



**DATO' SRI DR. MOHD UZIR MAHIDIN**  
Chief Statistician Malaysia  
Census Commissioner 2020

The Key Findings of Population and Housing Census of Malaysia 2020 will be used in measuring the achievements of policy implementation by the government towards becoming a nation that achieves sustainable growth with fair and equitable distribution across income groups, ethnicities, regions and supply chains.

This publication covering main parameters namely population, households, living quarters, sex, age group, citizenship, ethnic group, religion and marital status at the administrative districts level. Other statistics are also available namely average annual population growth rate, dependency ratio, sex ratio, area, population density and population by stratum. For parameters at mukim and local authority areas comprise of population by sex, living quarters, households and average household size.

MyCensus 2020 has undergone a transformation process from the very early stage of preparing the living quarters listing, data collection up to the stage of statistics dissemination to the public. This transformation allows the Department to release MyCensus 2020 publications in advance while ensuring the quality of the data produced.

The Department gratefully acknowledges the cooperation and contribution by all parties in making this publication a success. It is hoped that information from MyCensus 2020 will contribute towards sustainable national development as well as progress of the nation.

**DATO' SRI DR. MOHD UZIR MAHIDIN**  
Chief Statistician Malaysia  
Census Commissioner 2020  
Adjunct Professor (UiTM, UUM, MSU)

**MAY 2022**

## ISI KANDUNGAN CONTENTS

Muka  
 Surat  
 Page

<b>Kata Pengantar</b> <i>Preface</i>		iii
<b>Isi Kandungan</b> <i>Contents</i>		v
<b>Pengenalan</b> <i>Overview</i>		ix
<b>Kandungan</b> <i>Contents</i>		xv
<b>Bahagian 1</b> <i>Part 1</i>	<b>Ringkasan Penemuan</b> <i>Summary of Findings</i>	7
<b>Bahagian 2</b> <i>Part 2</i>	<b>Senarai Jadual</b> <i>List of Tables</i>	
<b>Statistik Penduduk dan Perumahan</b> <i>Population and Housing Statistics</i>		
<b>1</b>	<b>Statistik utama penduduk pada tahun banci, Malaysia</b> <i>Principal statistics of population on census year, Malaysia</i>	23
<b>2</b>	<b>Statistik utama penduduk pada tahun banci, Johor</b> <i>Principal statistics of population on census year, Johor</i>	25
<b>3</b>	<b>Statistik utama penduduk pada tahun banci, Segamat, Johor</b> <i>Principal statistics of population on census year, Segamat, Johor</i>	27
<b>4</b>	<b>Bilangan penduduk dan nisbah jantina mengikut kumpulan umur, Segamat, Johor, 2020</b> <i>Number of population and sex ratio by age group, Segamat, Johor, 2020</i>	29
<b>5</b>	<b>Bilangan penduduk mengikut kumpulan umur, kumpulan etnik dan jantina, Segamat, Johor, 2020</b> <i>Number of population by age group, ethnic group and sex, Segamat, Johor, 2020</i>	30
<b>6</b>	<b>Bilangan penduduk mengikut taraf perkahwinan, kumpulan etnik dan jantina, Segamat, Johor, 2020</b> <i>Number of population by marital status, ethnic group and sex, Segamat, Johor, 2020</i>	31

	<b>Muka Surat Page</b>	
<b>7</b>	<b>Bilangan penduduk mengikut agama dan jantina, Segamat, Johor, 2020</b>	32
	<i>Number of population by religion and sex, Segamat, Johor, 2020</i>	
<b>8</b>	<b>Bilangan penduduk, tempat kediaman, isi rumah dan purata saiz isi rumah mengikut mukim/ daerah kecil, Segamat, Johor, 2020</b>	33
	<i>Number of population, living quarters, households and average households size by mukim/ sub-district, Segamat, Johor, 2020</i>	
<b>9</b>	<b>Bilangan penduduk, tempat kediaman, isi rumah dan purata saiz isi mengikut pihak berkuasa tempatan, Segamat, Johor, 2020</b>	34
	<i>Number of population, living quarters, households and average households size by local authority areas, Segamat, Johor, 2020</i>	
<b>10</b>	<b>Data awalan tempat kediaman kosong mengikut sebab utama kekosongan, Segamat, Johor, 2020</b>	35
	<i>Preliminary data of vacant living quarters by main reasons of vacancy, Segamat, Johor, 2020</i>	
<b>Indikator Demografi Terpilih, Daerah Pentadbiran</b> <i>Selected Demographic Indicators, Administrative District</i>		
<b>11</b>	<b>Indikator demografi terpilih mengikut jantina, Segamat, Johor, 2020</b>	38
	<i>Selected demographic indicators by sex, Segamat, Johor, 2020</i>	
<b>12</b>	<b>Lima sebab kematian utama (disahkan dan tidak disahkan secara perubatan), Segamat, Johor, 2020</b>	40
	<i>Five principal causes of death (medically certified and non-medically certified), Segamat, Johor, 2020</i>	
<b>Indikator Sosial dan Ekonomi Terpilih, Daerah Pentadbiran</b> <i>Selected Social and Economic Indicators, Administrative District</i>		
<b>13</b>	<b>Statistik terpilih maklumat asas, Segamat, Johor</b>	43
	<i>Selected statistics of basic information, Segamat, Johor</i>	
<b>14</b>	<b>Statistik terpilih perumahan, Segamat, Johor</b>	44
	<i>Selected statistics of housing, Segamat, Johor</i>	
<b>15</b>	<b>Statistik terpilih guna tenaga, Segamat, Johor</b>	46
	<i>Selected statistics of employment, Segamat, Johor</i>	
<b>16</b>	<b>Statistik terpilih pendapatan dan perbelanjaan isi rumah, Segamat, Johor</b>	48
	<i>Selected statistics of household income and expenditure, Segamat, Johor</i>	

		<b>Muka Surat Page</b>
17	<b>Statistik terpilih pendidikan, Segamat, Johor</b> <i>Selected statistics of education, Segamat, Johor</i>	49
18	<b>Statistik terpilih kesihatan, Segamat, Johor</b> <i>Selected statistics of health, Segamat, Johor</i>	54
19	<b>Statistik terpilih perkhidmatan kebajikan, Segamat, Johor</b> <i>Selected statistics of welfare services, Segamat, Johor</i>	56
20	<b>Statistik terpilih keselamatan awam, Segamat, Johor</b> <i>Selected statistics of public safety, Segamat, Johor</i>	57
21	<b>Statistik terpilih perhubungan dan rekreasi, Segamat, Johor</b> <i>Selected statistics of communication and recreation, Segamat, Johor</i>	61
22	<b>Statistik terpilih internet dan media sosial, Segamat, Johor</b> <i>Selected statistics of internet and social media, Segamat, Johor</i>	62
23	<b>Statistik terpilih kemudahan asas, Segamat, Johor</b> <i>Selected statistics of basic amenities, Segamat, Johor</i>	63
24	<b>Statistik terpilih eksport dan import, Segamat, Johor</b> <i>Selected statistics of exports and imports, Segamat, Johor</i>	65
25	<b>Statistik terpilih sektor pertanian, Segamat, Johor</b> <i>Selected statistics of agriculture sector, Segamat, Johor</i>	66
26	<b>Statistik terpilih sektor perlombongan dan pengkuarian, Segamat, Johor</b> <i>Selected statistics of mining and quarrying sector, Segamat, Johor</i>	71
27	<b>Statistik terpilih sektor pembuatan, Segamat, Johor</b> <i>Selected statistics of manufacturing sector, Segamat, Johor</i>	72

<b>28</b>	<b>Statistik terpilih sektor pembinaan, Segamat, Johor</b> <i>Selected statistics of construction sector, Segamat, Johor</i>	73
<b>29</b>	<b>Statistik terpilih sektor perkhidmatan, Segamat, Johor</b> <i>Selected statistics of services sector, Segamat, Johor</i>	74
<b>30</b>	<b>Indikator pelengkap bagi matlamat pembangunan mampan (SDG), Segamat, Johor, 2020</b> <i>Complementary indicators for sustainable development goals (SDG), Segamat, Johor, 2020</i>	76

**Bahagian 3**  
*Part 3*

**Nota Teknikal**  
*Technical Notes*

81

**Bahagian 4**  
*Part 4*

**Lampiran**  
*Appendices*

179



## PENGENALAN

Banci Penduduk dan Perumahan Malaysia 2020 (Banci Malaysia 2020) merupakan banci keenam dilaksanakan sejak penubuhan Malaysia pada tahun 1963. Pelaksanaan banci kali ini adalah sejajar dengan *Resolution on 2020 World Population and Housing Census Programme* yang dipersetujui pada 10 Jun 2015 oleh *United Nations Economic and Social Council* yang menyarankan setiap negara ahli melaksanakan Banci Penduduk dan Perumahan sekurang-kurangnya sekali bagi tempoh 2015 hingga 2024.

Mesyuarat Jemaah Menteri pada 12 Julai 2017 telah bersetuju supaya Jabatan Perangkaan Malaysia (DOSM) melaksanakan Banci Malaysia 2020. Tadbir urus Banci Malaysia 2020 terdiri daripada Jawatankuasa Pemandu Banci yang dipengerusikan oleh Ketua Setiausaha Negara dan Jawatankuasa Utama Banci yang dipengerusikan oleh Ketua Perangkawan Malaysia selaku Pesuruhjaya Banci, serta melibatkan pelbagai agensi di peringkat persekutuan dan negeri meliputi Timbalan Pesuruhjaya, Penolong Pesuruhjaya dan Penguasa Daerah. Selain itu hampir lapan ribu orang Penyelia dan 40 ribu orang Pembanci telah dilantik bagi tempoh 2017 hingga 2022.

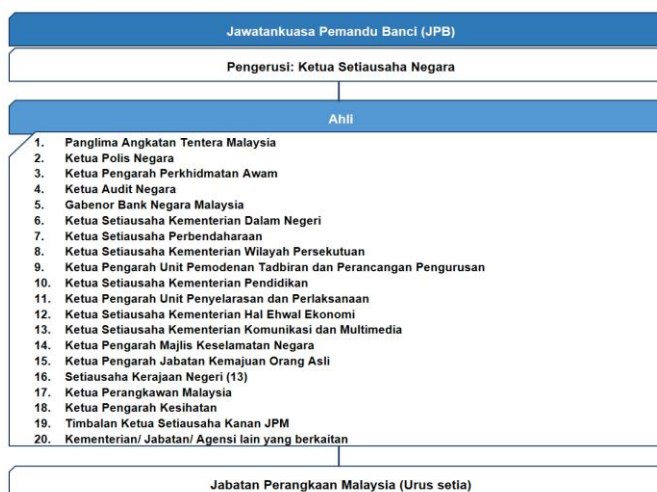
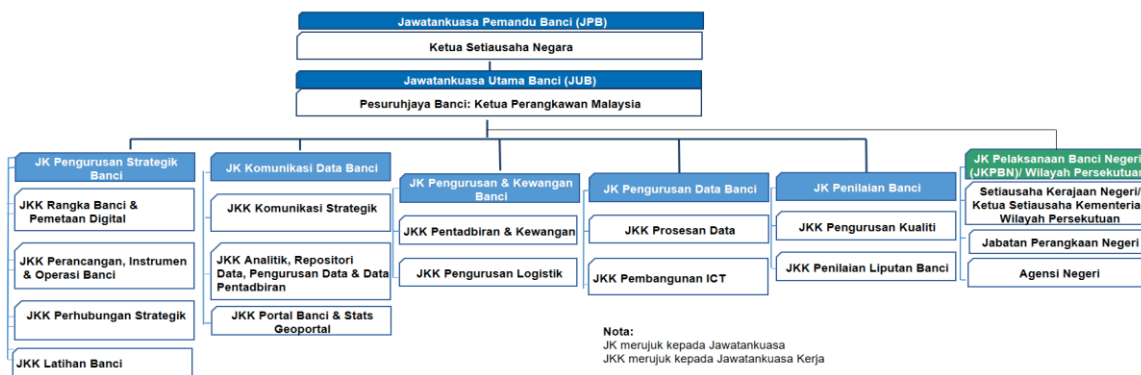

Penularan pandemik COVID-19 merupakan cabaran semasa pelaksanaan Banci Malaysia 2020. Banci Malaysia 2020 telah dijadualkan semula sebanyak empat kali dalam tempoh Julai 2020 hingga Oktober 2021 susulan penularan COVID-19 dan pelaksanaan Perintah Kawalan Pergerakan (PKP) di seluruh negara yang menyebabkan tempoh operasi pembancian mengambil masa selama 482 hari untuk diselesaikan. Operasi Banci Malaysia 2020 telah ditutup secara rasmi pada 31 Oktober 2021 dan dapatan operasi awalan telah pun diumumkan pada 1 November 2021.

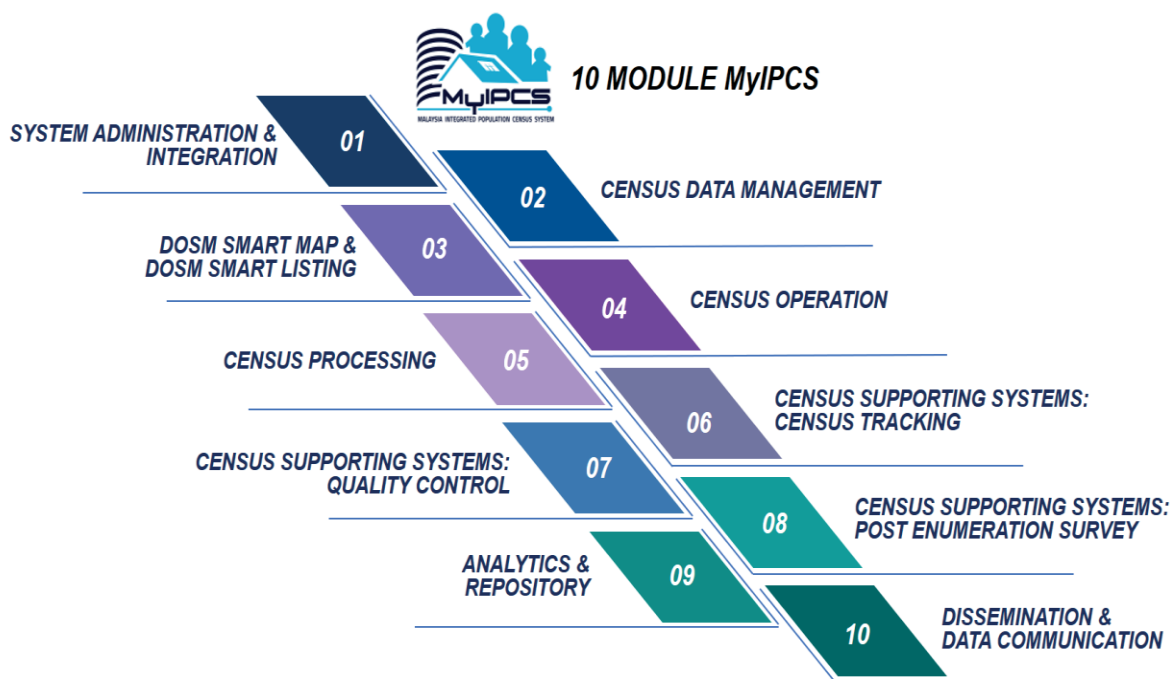

Banci Malaysia 2020 telah melalui proses transformasi dengan penggunaan Teknologi Maklumat Komunikasi (ICT) yang terkini bagi aktiviti pembancian melalui *Malaysia Integrated of Population and Housing Census System (MyIPCS)* yang meliputi 10 modul. Bagi tujuan operasi, lima mod pembancian telah diguna pakai. Seramai 23.7 peratus penduduk telah dibanci secara dalam talian iaitu melalui mod e-Census dan *Computer Assisted Telephone Interview (CATI)*. Manakala 76.3 peratus penduduk telah dibanci menggunakan kaedah pembancian secara bersemuka sama ada melalui mod *Computer-Assisted Personal Interview (CAPI)*, *Paper and Pen Interview (PAPI)* atau *Drop-Off and Pick-Up (DOPU)*. Daripada 76.3 peratus pembancian secara bersemuka, 68.2 peratus adalah pembancian melalui CAPI dan 8.1 peratus adalah melalui PAPI dan DOPU. Justeru itu, pelaksanaan banci pada 2020 mengadaptasi transformasi pendigitalan yang boleh menjimatkan penggunaan dokumen secara *hardcopy* atau *paperless*.

Pendekatan pengurusan bersepadu telah diperkenalkan oleh DOSM iaitu dengan membangunkan portal banci ([www.mycensus.gov.my](http://www.mycensus.gov.my)) yang selamat, komprehensif dan interaktif bagi tujuan pelaksanaan Banci Malaysia 2020. Portal ini menjadi gerbang maklumat yang membekalkan pelbagai informasi banci dalam bentuk infografik, visualisasi interaktif dan pelbagai aplikasi dalam talian berkaitan banci seperti Stats Geoportal yang menyediakan data banci dalam format geospasial interaktif bagi peringkat kawasan geografi terkecil sehingga ke peringkat daerah. Satu platform khas iaitu *dashboard* Banci Malaysia 2020 telah dibangunkan untuk menyediakan data di hujung jari yang dapat memenuhi keperluan pemegang taruh dalam perancangan pembangunan sosio ekonomi. Secara tidak langsung, ia dapat merapatkan jurang digital dalam capaian sumber data yang pelbagai dan kompleks.

*Outcome* Banci Malaysia 2020 akan memberi tumpuan kepada agenda nasional dan menjadi penanda aras baru pencapaian negara. Maklumat yang berintegriti dan *reliable* digunakan sebagai input dalam membuat keputusan yang tepat berorientasikan *evidence-based policy* untuk perancangan, pelaksanaan, pemantauan dan penilaian *blueprint* pembangunan negara. Statistik yang terkini dan *reliable* dapat menyumbang ke arah keseimbangan dan kelestarian pembangunan bandar melalui pembangunan fizikal dan susunan yang terancang serta memperkukuh inklusiviti ke arah masyarakat yang sejahtera.

Sebanyak 45 topik penerbitan Banci Malaysia 2020 akan disediakan. Penerbitan ini mengandungi sembilan petunjuk/ indikator utama iaitu penduduk, isi rumah, tempat kediaman, jantina, umur, kewarganegaraan, etnik, agama dan taraf perkahwinan. Lebih daripada 1,000 laporan Banci Malaysia 2020 merangkumi 13 negeri, 3 wilayah persekutuan, 160 daerah pentadbiran (termasuk Negeri Perlis, W.P. Kuala Lumpur dan W.P. Labuan), 222 parlimen dan 600 dewan undangan negeri akan diterbitkan secara berperingkat bermula Februari 2022 sehingga 2024.

## OVERVIEW

Population and Housing Census of Malaysia 2020 (MyCensus 2020) is the sixth census conducted since the establishment of Malaysia in 1963. The implementation of MyCensus 2020 is in line with the Resolution on 2020 World Population and Housing Census Program agreed on 10 June 2015 by the United Nations Economic and Social Council (ECOSOC) which recommends that each member state implement its census at least once during the period 2015 to 2024.

The Cabinet Meeting on 12 July 2017 has agreed that the Department of Statistics, Malaysia (DOSM) implement MyCensus 2020. The governance of MyCensus 2020 comprise of the Census Steering Committee chaired by the Chief Secretary to the Government and the Census Main Committee chaired by the Chief Statistician Malaysia as the Census Commissioner and the committee as well as various agencies from federal and state levels. The operation of the census is led by the Deputy Commissioner, Assistant Commissioner and District Superintendent. In addition, almost eight thousand Supervisors and 40 thousand Enumerators have been appointed for the period 2017 to 2022.

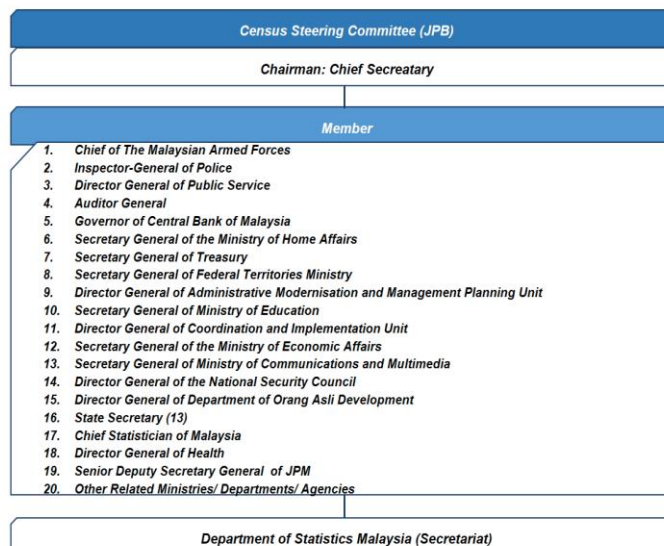
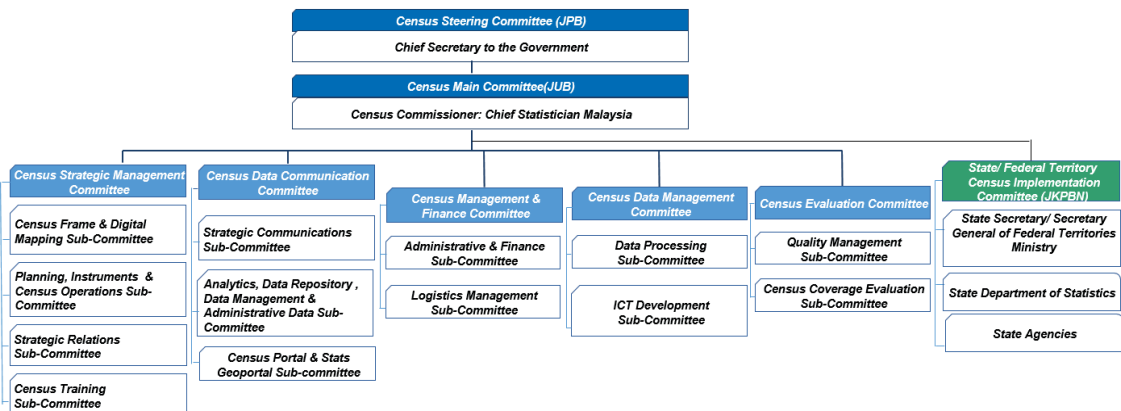

The outbreak of the COVID-19 pandemic in early 2020 has been a challenge to conduct of MyCensus 2020. MyCensus 2020 was rescheduled four times in the period of July 2020 to October 2021 following the COVID-19 outbreak and the implementation of the Movement Control Order (MCO). Thus, the census enumeration took 482 days to complete. MyCensus 2020 operation was officially closed on 31 October 2021 and the preliminary operation findings were announced on 1 November 2021.

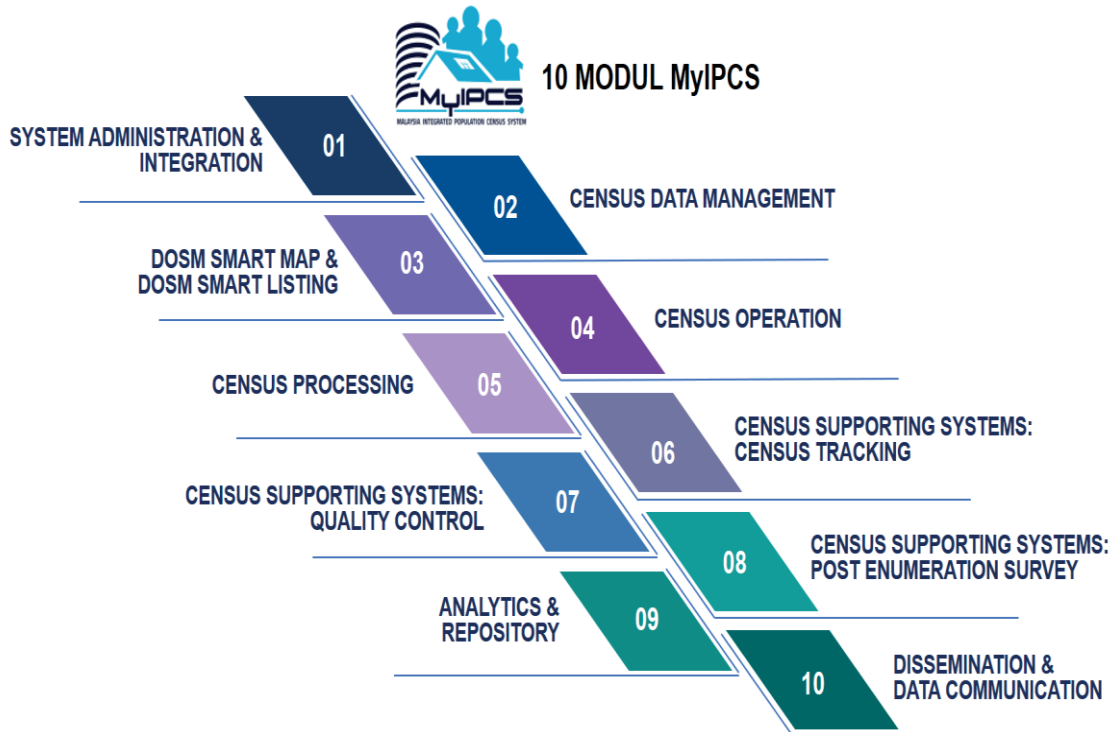

MyCensus 2020 has undergone a transformation process with the usage of Information and Communications Technology (ICT) in census activities via Malaysia Integrated Population and Housing Census System (MyIPCS) which covers 10 modules. For census operation, five modes have been used. A total of 23.7 per cent of the population was counted online through e-Census and Computer Assisted Telephone Interview (CATI). Meanwhile, 76.3 per cent of the population was counted using the face-to-face interview either through Computer Assisted Personal Interview (CAPI), Paper and Pen Interview (PAPI) or Drop-Off and Pick-Up (DOPU). Out of the 76.3 per cent face-to-face interview, 68.2 per cent were through CAPI and 8.1 per cent were through PAPI and DOPU. Therefore, the implementation of the census in 2020 adapts the transformation of digitalisation that enabled a reduction in the use of hardcopy or paperless.

An integrated management has been introduced by DOSM by developing a secured, comprehensive and interactive census portal ([www.mycensus.gov.my](http://www.mycensus.gov.my)) for the purpose of implementing MyCensus 2020. This portal is an information gateway that provides various census information in the form of infographics, interactive visualizations and various online applications such as Stats Geoportal which provide census data in an interactive geospatial format for the smallest geographical area level up to the district level. A special platform, MyCensus 2020 dashboard has been developed to provide data at finger tips to fulfil stakeholders' need in socio-economic development planning. Indirectly, it can bridge the digital divide in accessing diverse and complex data sources.

The outcome of MyCensus 2020 will focus on the national agenda and serve as benchmark of national achievement. A reliable information with Integrity and are used as input for evidence-based policy decision making in planning, implementation, monitoring and evaluation of national development blueprints. Latest and reliable statistics contribute towards the balance and sustainability of urban development through physical development and strengthening inclusivity towards prosperous society.

A total of 45 MyCensus 2020 publication topics will be published. This publication comprises nine main indicators namely population, households, living quarters, sex, age group, citizenship, ethnic group, religion and marital status. More than 1,000 MyCensus 2020 reports covering 13 states, 3 federal territories, 160 administrative districts (includes Perlis, W.P. Kuala Lumpur and W.P. Labuan), 222 parliaments and 600 state assemblies will be published in stages from February 2022 to 2024.

## LATAR BELAKANG DAERAH PENTADBIRAN SEGAMAT, JOHOR

Segamat merupakan salah satu daerah pentadbiran yang terletak di Johor yang merangkumi 18 mukim iaitu Mukim Bekok, Mukim Buloh Kasap, Mukim Chaah, Mukim Gemas, Mukim Gemerih, Mukim Jabi, Mukim Jementah, Mukim Labis, Mukim Pogoh, Mukim Sermin, Mukim Sungai Segamat, Bandar Batu Anam, Bandar Bekok, Bandar Buloh Kasap, Bandar Jementah, Bandar Labis, Bandar Segamat dan Pekan Gemas Bahru. Keluasan Segamat adalah 2,866.56 kilometer persegi dengan jumlah penduduk 197,762 dan mempunyai kepadatan penduduk 69 orang per satu kilometer persegi. Segamat mencatatkan nisbah jantina 109 lelaki bagi setiap 100 orang perempuan. Penduduk Segamat terdiri daripada Warganegara 186,121 (94.1%) dan Bukan Warganegara 11,641 (5.9%) dengan komposisi mengikut etnik adalah Bumiputera 106,696 (57.3%), Cina 63,132 (33.9%), India 15,711 (8.4%) dan Lain-lain 582 (0.3%).

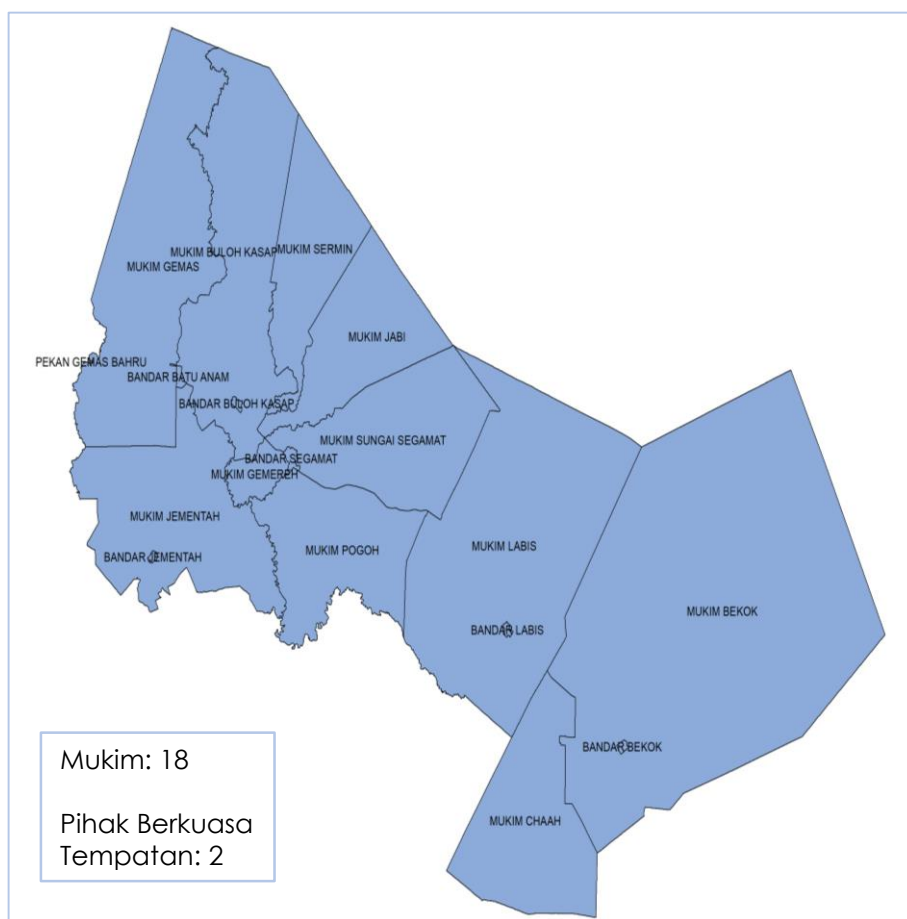

Sumber: Jabatan Perangkaan Malaysia

## BACKGROUND OF SEGAMAT ADMINISTRATIVE DISTRICT, JOHOR

Segamat is an administrative district located in Johor. There are 18 mukim, namely Mukim Bekok, Mukim Buloh Kasap, Mukim Chaah, Mukim Gemas, Mukim Gemereh, Mukim Jabi, Mukim Jementah, Mukim Labis, Mukim Pogoh, Mukim Sermin, Mukim Sungai Segamat, Bandar Batu Anam, Bandar Bekok, Bandar Buloh Kasap, Bandar Jementah, Bandar Labis, Bandar Segamat and Pekan Gemas Bahru. The area of Segamat is 2866.56 square kilometres with a total population of 197,762 and has a population density of 69 people per square kilometres. Segamat recorded a gender ratio of 109 males for every 100 females. The population of Segamat comprises of Citizens 186,121 (94.1%) and Non-citizens 11,641 (5.9%) with the composition by ethnicity is Bumiputera 106,696 (57.3%), Chinese 63,132 (33.9%), Indians 15,711 (8.4%) and Others 582 (0.3%).

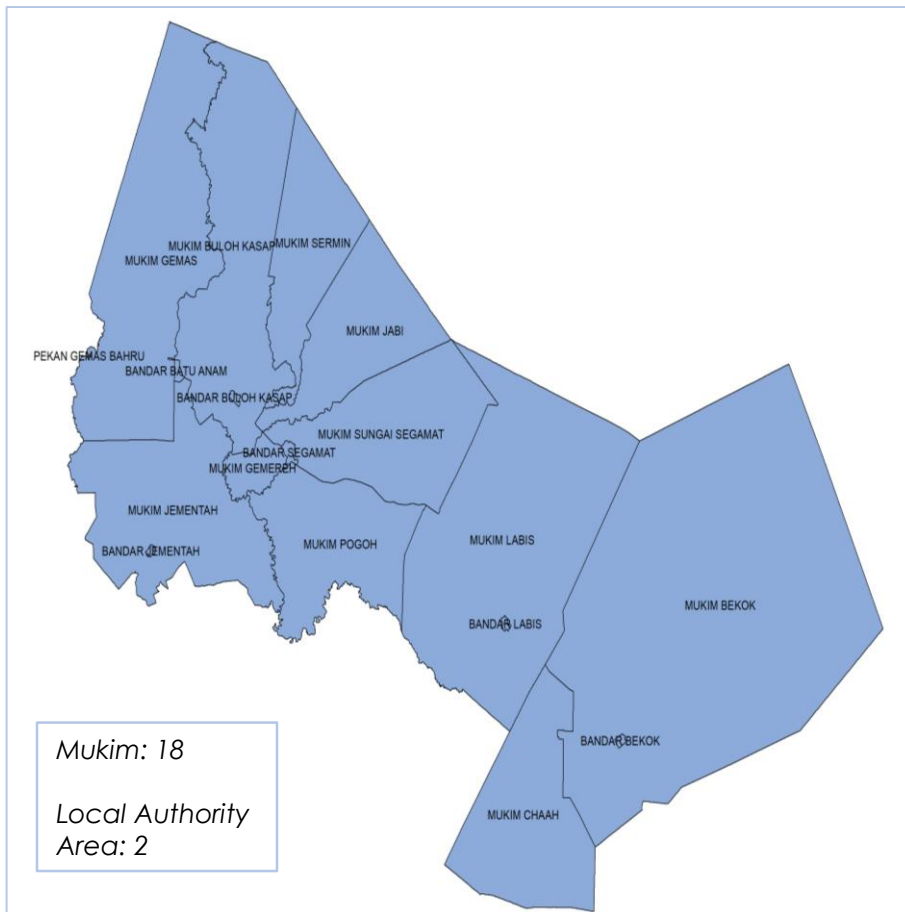

Source: Department of Statistics Malaysia





JABATAN PERDANA MENTERI  
JABATAN PERANGKAAAN MALAYSIA



# PENDUDUK SEGAMAT

## 197,762



Purata kadar pertumbuhan penduduk tahunan

## 0.8%

### Warganegara

92,953  
90.1%

93,168  
98.5%

### Bukan Warganegara

10,247  
9.9%

1,394  
1.5%

### PENDUDUK MENGIKUT JANTINA

103,200 94,562

Nisbah jantina:  
109 lelaki bagi 100 perempuan

### PENDUDUK MENGIKUT KUMPULAN UMUR

0 - 14 tahun **39,953 (20.2%)**

15 - 64 tahun **145,166 (73.4%)**

65 tahun dan lebih **12,643 (6.4%)**

### PENDUDUK WARGANEGARA MENGIKUT KUMPULAN ETNIK

Bumiputera 57.3%  
Cina 33.9%  
India 8.4%  
Lain-lain 0.3%



Tempat Kediaman  
**65,038**



Isi Rumah  
**52,855**



Purata Saiz Isi Rumah  
**3.6**



Bandar  
**52.9%**



Luar bandar  
**47.1%**

### AGAMA

Islam	57.3%	Buddha	31.6%
Kristian	1.1%	Hindu	8.5%
Lain-lain	0.5%	Tiada Agama, Tidak Diketahui	1.0%

### TARAF PERKAHWINAN (Penduduk berumur 15 tahun dan lebih)

Tidak pernah berkahwin  
**58,646**

Berkahwin  
**88,748**

Balu/ Duda  
**8,105**

Bercerai/ berpisah  
**2,244**



## SEPERTIS LAIN STATISTIK PENDUDUK & DEMOGRAFI

### 5 MUKIM DENGAN PENDUDUK TERTINGGI SEGAMAT

MUKIM	PENDUDUK	TEMPAT KEDIAMAN	ISI RUMAH	PURATA SAIZ ISI RUMAH
Mukim Sungai Segamat	52,870	16,264	13,229	3.7
Mukim Labis	26,142	9,952	7,732	3.4
Mukim Pogoh	23,718	7,930	6,294	3.6
Mukim Buloh Kasap	22,994	7,640	6,205	3.6
Mukim Jementah	18,986	4,474	4,548	3.5

### PIHAK BERKUASA TEMPATAN (PBT)

MUKIM	PENDUDUK	TEMPAT KEDIAMAN	ISI RUMAH	PURATA SAIZ ISI RUMAH
M.P. Segamat	152,458	48,057	39,769	3.9
M.D. Labis	45,304	16,981	13,086	3.5

Nota:

M.P – Majlis Perbandaran

M.D – Majlis Daerah



PRIME MINISTER'S DEPARTMENT  
DEPARTMENT OF STATISTICS MALAYSIA



## POPULATION OF SEGAMAT

# 197,762

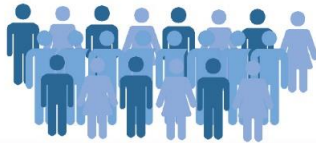

Average annual  
population growth rate

# 0.8%

### Citizens

 **92,953**  
90.1%

 **93,168**  
98.5%

### Non-citizens

 **10,247**  
9.9%

 **1,394**  
1.5%

### POPULATION BY SEX

**103,200**  **94,562** 

Sex ratio:  
**109** males per 100 females

### POPULATION BY AGE GROUP

**0 - 14 years** **39,953 (20.2%)**

**15 - 64 years** **145,166 (73.4%)**

**65 years and over** **12,643 (6.4%)**

 Living Quarters  
**65,038**

 Household  
**52,855**

 Average Household Size  
**3.6**

 Urban **52.9%**  Rural **47.1%**

### ETHNIC GROUP OF CITIZENS

Bumiputera	57.3%
Chinese	33.9%
Indians	8.4%
Others	0.3%

### RELIGION

Islam	57.3%	Buddhism	31.6%
Christianity	1.1%	Hinduism	8.5%
Others	0.5%	No Religion, Unknown	1.0%

### MARITAL STATUS (Population aged 15 years and over)

Never married

**58,646**

Married

**88,748**

Widowed

**8,105**

Separated/ Divorced

**2,244**



## TOP 5 MUKIM WITH HIGHEST POPULATION SEGAMAT

MUKIM	POPULATION	LIVING QUARTERS	HOUSEHOLDS	AVERAGE HOUSEHOLDS SIZE
Mukim Sungai Segamat	52,870	16,264	13,229	3.9
Mukim Labis	26,142	9,952	7,732	3.3
Mukim Pogoh	23,718	7,930	6,294	3.6
Mukim Buloh Kasap	22,994	7,640	6,205	3.6
Mukim Jementah	18,986	4,474	4,548	3.5

### LOCAL AUTHORITY

MUKIM	POPULATION	LIVING QUARTERS	HOUSEHOLDS	AVERAGE HOUSEHOLDS SIZE
M.P. Segamat	152,458	48,057	39,769	3.9
M.D. Labis	45,304	16,981	13,086	3.5

Note:

M.P – Majlis Perbandaran

M.D – Majlis Daerah



**BAHAGIAN 1**  
*PART 1*

**RINGKASAN PENEMUAN**  
*SUMMARY OF FINDINGS*



## 1. Penduduk

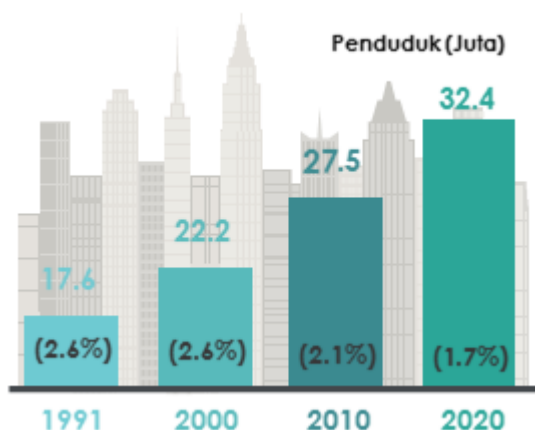

Carta 1: Bilangan dan kadar purata pertumbuhan penduduk, Malaysia, 1991–2020

Banci Malaysia 2020 merekodkan bilangan penduduk Malaysia berjumlah 32.4 juta (2010: 27.5 juta) dengan kadar purata pertumbuhan penduduk tahunan 1.7 peratus bagi tempoh 2010 hingga 2020 (2000–2010: 2.1%).

Sementara itu, bilangan penduduk di Johor berjumlah 4,009.7 ribu (2010: 3,230.4 ribu) dengan kadar purata pertumbuhan penduduk tahunan 2.2 peratus bagi tempoh 2010 hingga 2020 (2000–2010: 2.2%).

Bagi daerah Segamat, jumlah penduduk pada 2020 adalah seramai 197.8 ribu (2010: 183.0 ribu) dengan kadar purata pertumbuhan penduduk tahunan 0.8 peratus bagi tempoh 2010 hingga 2020 (2000–2010: 0.3%).

Mukim yang mencatatkan bilangan penduduk tertinggi adalah seperti di Carta 2.

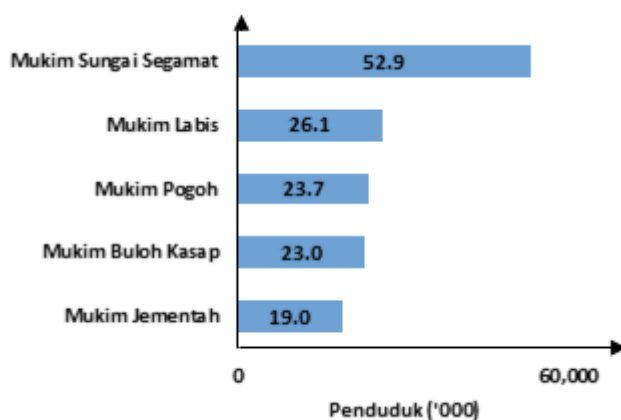

Carta 2: Bilangan penduduk tertinggi mengikut mukim, Segamat, Johor, 2020

## 2. Jantina

Banci Malaysia 2020 mencatatkan 103.2 ribu lelaki dan 94.6 ribu perempuan di Segamat. Nisbah jantina adalah 109 lelaki bagi setiap 100 orang perempuan.

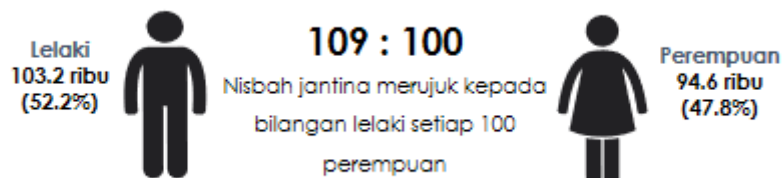

Carta 3: Penduduk mengikut jantina dan nisbah jantina, Segamat, Johor, 2020

## 3. Kewarganegaraan

Jumlah penduduk di Segamat adalah 94.1 peratus warganegara Malaysia dan 5.9 peratus bukan warganegara. Bilangan penduduk warganegara terdiri daripada 49.9 peratus lelaki dan 50.1 peratus perempuan. Manakala penduduk bukan warganegara terdiri daripada 88.0 peratus lelaki dan 12.0 peratus perempuan.



Carta 4: Penduduk mengikut kewarganegaraan, Segamat, Johor, 2020

## 4. Kumpulan Etnik

Penduduk warganegara mengikut etnik di Segamat adalah terdiri daripada Bumiputera 106.7 ribu (57.3%), Cina 63.1 ribu (33.9%), India 15.7 ribu (8.4%) dan Lain-lain 0.6 ribu (0.3%).

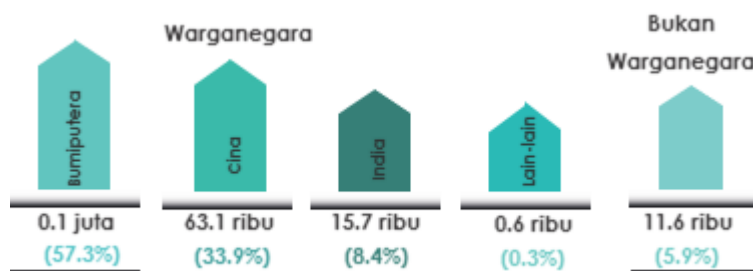



Carta 5: Penduduk mengikut kumpulan etnik utama, Segamat, Johor, 2020



## 5. Struktur Umur

Penduduk berumur 0 hingga 14 tahun (umur muda) di Segamat pada 2020 mencatatkan 20.2 peratus (40.0 ribu), 15 hingga 64 tahun (umur bekerja) 73.4 peratus (145.2 ribu) serta 65 tahun dan lebih (umur tua) 6.4 peratus (12.6 ribu ).

Penduduk lelaki di Segamat bagi kumpulan umur 0 hingga 14 tahun (umur muda) adalah 19.5 peratus, 15 hingga 64 tahun (umur bekerja) 74.3 peratus serta 65 tahun dan lebih (umur tua) 6.1 peratus. Sementara itu, penduduk perempuan bagi kumpulan umur 0 hingga 14 tahun (umur muda) adalah 21.0 peratus, 15 hingga 64 tahun (umur bekerja) 72.4 peratus serta 65 tahun dan lebih (umur tua) 6.7 peratus.

	0-14 tahun	15-64 tahun	65+ tahun
 Jumlah	40.0 ribu (20.2%)	145.2 ribu (73.4%)	12.6 ribu (6.4%)
 Lelaki	20.1 ribu (19.5%)	76.7 ribu (74.3%)	6.3 ribu (6.1%)
 Perempuan	19.8 ribu (21.0%)	68.4 ribu (72.4%)	6.3 ribu (6.7%)

Carta 6: Penduduk mengikut kumpulan umur, Segamat, Johor, 2020

## 6. Nisbah Tanggungan

Nisbah tanggungan jumlah memaparkan nisbah umur muda (0 hingga 14 tahun) dan umur tua (65 tahun dan lebih) bagi setiap 100 penduduk umur bekerja (15 hingga 64 tahun). Pada 2020, nisbah tanggungan jumlah di Segamat adalah 36.2, nisbah tanggungan umur muda 27.5 dan nisbah tanggungan umur tua 8.7.

Nisbah Tanggungan Umur Tua	 8.7
Nisbah Tanggungan Umur Muda	 27.5
Nisbah Tanggungan Jumlah	 36.2

Carta 7: Nisbah tanggungan, Segamat, Johor, 2020

## 7. Taraf Perkahwinan

Pada 2020, penduduk yang berumur 15 tahun keatas di Segamat mengikut taraf perkahwinan adalah terdiri daripada tidak pernah berkahwin (37.2%), berkahwin (56.2%), balu/duda (5.1%), dan bercerai/berpisah (1.4%).

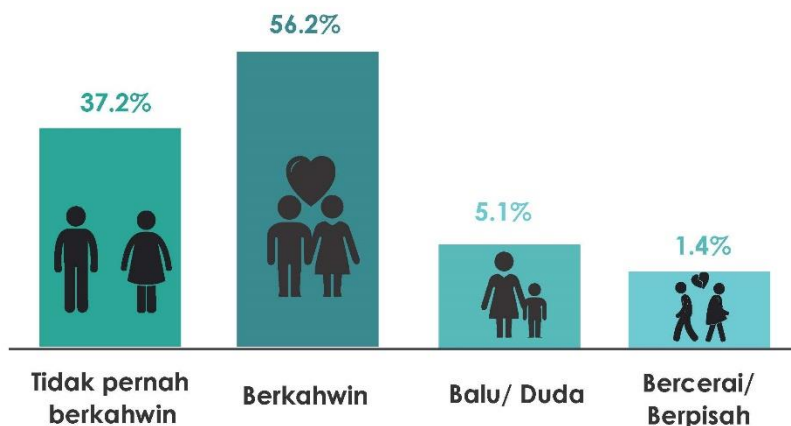

Carta 8: Penduduk mengikut taraf perkahwinan, Segamat, Johor, 2020

## 8. Agama

Islam merupakan agama yang paling meluas dianuti di Segamat dengan 57.3 peratus. Sebagai negara yang berbilang kaum, antara agama yang dianuti ialah Buddha 31.6 peratus, Kristian 1.1 peratus dan Hindu 8.5 peratus.

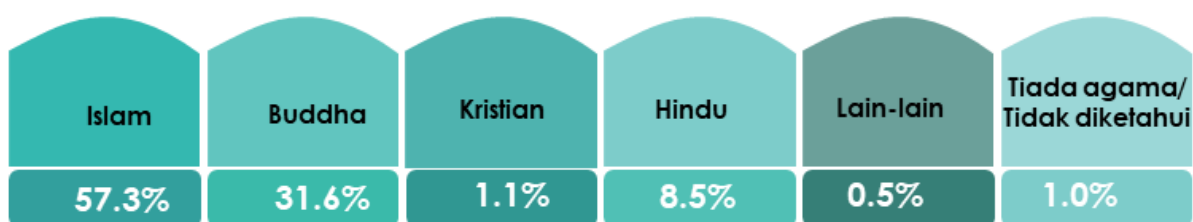

Carta 9: Penduduk mengikut agama, Segamat, Johor, 2020

## 9. Isi Rumah

Jumlah isi rumah bagi daerah Segamat adalah 52.9 ribu dengan purata saiz isi rumah persendirian seramai 3.6 pada 2020. Mukim yang mencatatkan bilangan isi rumah tertinggi adalah seperti di Carta 11.

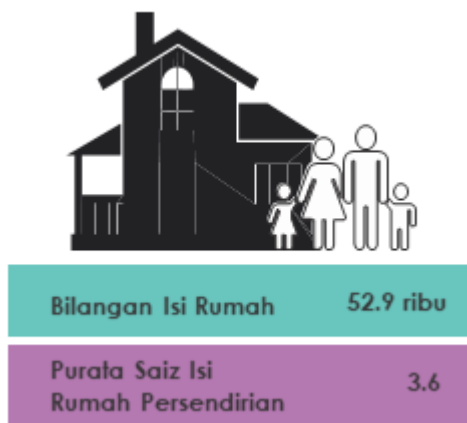

Carta 10: Bilangan dan purata saiz isi rumah persendirian, Segamat, Johor, 2020

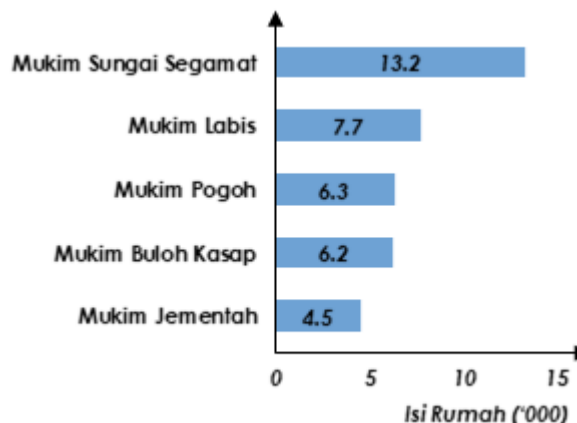

Carta 11: Bilangan isi rumah tertinggi mengikut mukim, Segamat, Johor, 2020

## 10. Tempat Kediaman

Banci Malaysia 2020 merekodkan bilangan tempat kediaman di Segamat adalah 65.0 ribu. Daripada jumlah tersebut, tempat kediaman didiami merangkumi 79.1 peratus dan selebihnya 20.9 peratus adalah tempat kediaman kosong.

Mukim yang mencatatkan bilangan isi rumah tertinggi adalah seperti di Carta 11.

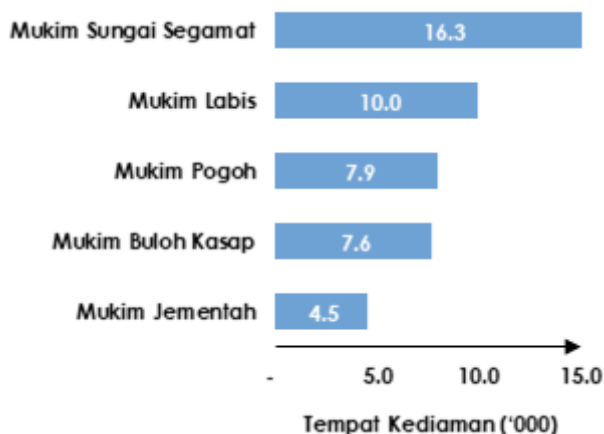

Carta 12: Bilangan tempat kediaman tertinggi mengikut mukim, Segamat, Johor, 2020

## 11. Kepadatan Penduduk

Kepadatan penduduk di Segamat adalah 69 orang per kilometer persegi seperti yang ditunjukkan dalam Carta 13.

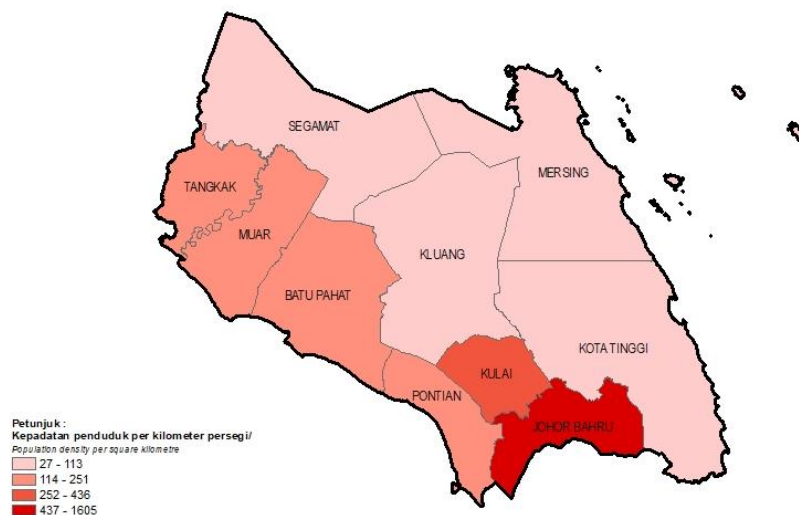

Carta 13: Kepadatan penduduk, Segamat, Johor, 2020

## 12. Penduduk Mengikut Strata

Kadar pembandaran di Malaysia meningkat kepada 75.1 peratus (24.3 juta) pada 2020 berbanding 70.9 peratus (19.5 juta) pada 2010. Sementara itu, penduduk luar bandar adalah 24.9 peratus (2010: 29.1%).

Penduduk bandar di Johor merekodkan 77.4 peratus (3,103.5 ribu), manakala penduduk luar bandar adalah 22.6 peratus (906.2 ribu).

Bagi daerah Segamat pula, penduduk bandar adalah sebanyak 52.9 peratus (104.7 ribu), manakala penduduk luar bandar adalah 47.1 peratus (93.1 ribu).



Carta 14: Penduduk mengikut strata, Segamat, Johor, 2020

## 1. Population

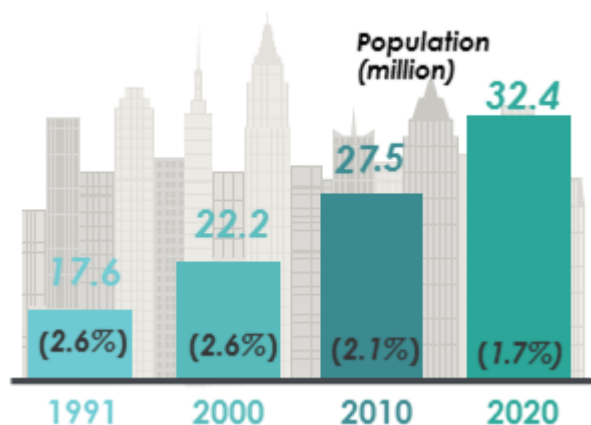

Chart 1: Number and average annual population growth rate, Malaysia, 1991–2020

MyCensus 2020 recorded the total population of Malaysia was 32.4 million (2010: 27.5 million) registering an average annual population growth rate of 1.7 per cent for the period 2010 to 2020 (2000-2010: 2.1 %).

Meanwhile, the number of population in Johor was 4,009.7 thousands (2010: 3,230.4 thousands) with an average annual population growth rate of 2.2 per cent for the period 2010 to 2020 (2000-2010: 2.2%).

For Segamat district, the total population in 2020 was 197.8 thousands (2010: 183.0 thousands) with an average annual population growth rate of 0.8 per cent for the period 2010 to 2020 (2000–2010: 0.3%).

Mukim that recorded the highest population is as shown in Chart 2.

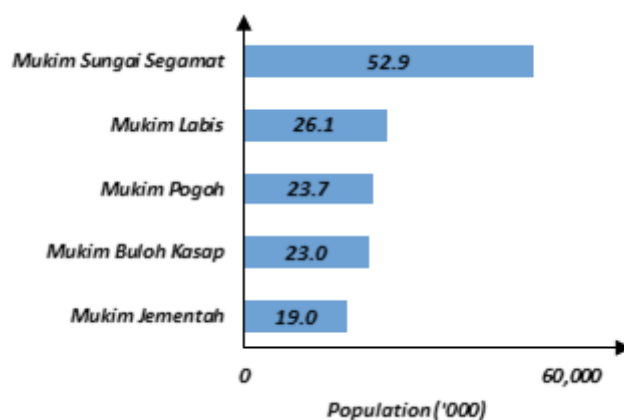

Chart 2: Highest population by mukim, Segamat, Johor, 2020

## 2. Sex

MyCensus 2020 records 103.2 thousands men and 94.6 thousands women in Segamat. The sex ratio was 109 males for every 100 females.



Chart 3: Population by sex and sex ratio, Segamat, Johor, 2020

## 3. Citizenship

The total population in Segamat in 2020 was 94.1 per cent Malaysian citizens and 5.9 per cent non-citizens. The citizen population consists of 49.9 per cent males and 50.1 per cent females. While the non-citizen population consists of 88.0 per cent males and 12.0 per cent females.



Chart 4: Population by citizenship, Segamat, Johor, 2020

## 4. Ethnicity

The population of citizens by ethnic in Segamat comprised of Bumiputera 106.7 thousands (57.3%), Chinese 63.1 thousands (33.9%), Indian 15.7 thousands (8.4%), and Others 0.6 thousands (0.3%).



Chart 5: Population by ethnicity, Segamat, Johor, 2020

## 5. Age Structure

The population aged 0 to 14 years (young age) in Segamat in 2020 recorded 20.2 per cent (40.0 thousands), 15 to 64 years (working age) was 73.4 per cent (145.2 thousands) and 65 years and over (old age) was 6.4 per cent (12.6 thousands).

The male population in Segamat for the age group 0 to 14 years (young age) is 19.5 per cent, 15 to 64 years (working age) 74.3 per cent and 65 years and over (old age) 6.1 per cent. Meanwhile, the female population for the age group 0 to 14 years (young age) is 21.0 per cent, 15 to 64 years (working age) 72.4 per cent and 65 years and over (old age) 6.7 per cent.



	0-14 years	15-64 years	65+ years
 Total	40.0 thousand (20.2%)	145.2 thousand (73.4%)	12.6 thousand (6.4%)
 Male	20.1 thousand (19.5%)	76.7 thousand (74.3%)	6.3 thousand (6.1%)
 Female	19.8 thousand (21.0%)	68.4 thousand (72.4%)	6.3 thousand (6.7%)

Chart 6: Population by age groups, Segamat, Johor, 2020

## 6. Dependency Ratio

The total dependency ratio presents the ratio of young age (0 to 14 years) and old age (65 years and over) for every 100 working age population (15 to 64 years). In 2020, the total dependency ratio in Segamat was 36.2, young age dependency ratio 27.5 and old age dependency 8.7.



Dependency Ratio of Old Age	 8.7
Dependency Ratio of Young Age	 27.5
Total Dependency Ratio	 36.2

Chart 7: Dependency ratio, Segamat, Johor, 2020

## 7. Marital Status

In 2020, the population aged 15 and over in Segamat who were never married (37.2%), married (56.2%), widow/ widower (5.1%), and divorced/ separated (1.4%).

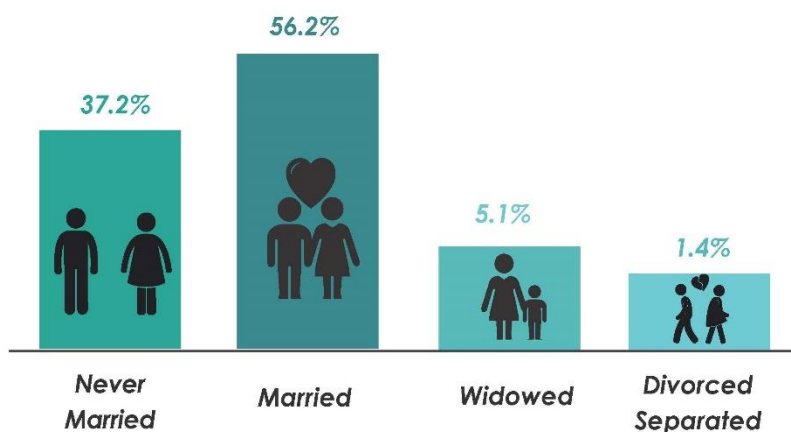

Chart 8: Population by marital status, Segamat, Johor, 2020

## 8. Religion

Islam was the mostly widely professed religion in Segamat with 57.3 per cent. As a multi-racial nation, other religions embraced were Buddhists 31.6 per cent, Christians 1.1 per cent and Hindus 8.5 per cent.

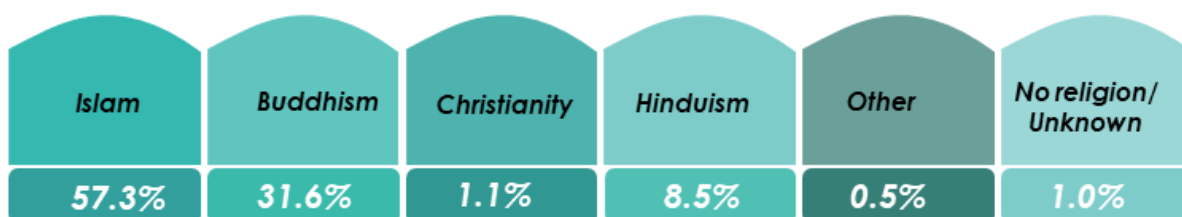

Chart 9: Population by religion, Segamat, Johor, 2020



## 9. Household

The total households for Segamat was 52.9 thousands with an average size of private household 3.6 in 2020. Mukim that recorded the highest number of households is as shown in Chart 11.

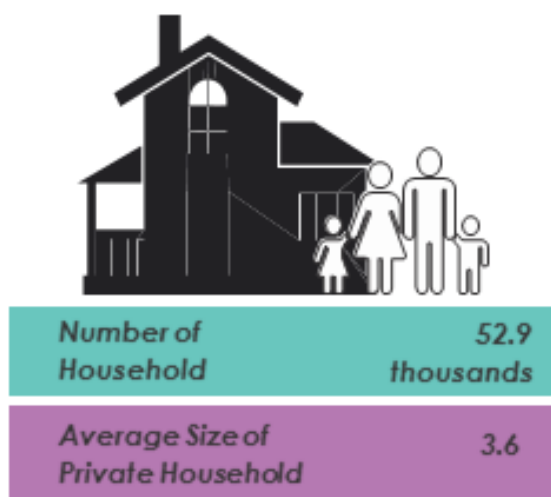

Chart 10: Number and average size of private household, Segamat, Johor, 2020

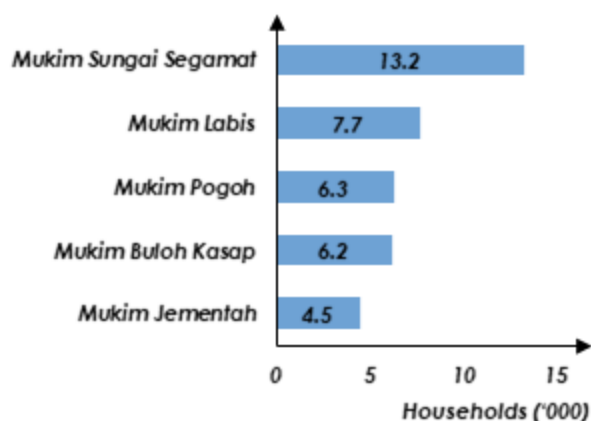

Chart 11: Highest number of household by mukim, Segamat, Johor, 2020

## 10. Living Quarters

MyCensus 2020 recorded that the number of living quarters in Segamat was 65.0 thousands. From this total, occupied living quarters were 79.1 per cent and the remaining 20.9 per cent were vacant.

Mukim that recorded the highest number of living quarters is as shown in Chart 12.

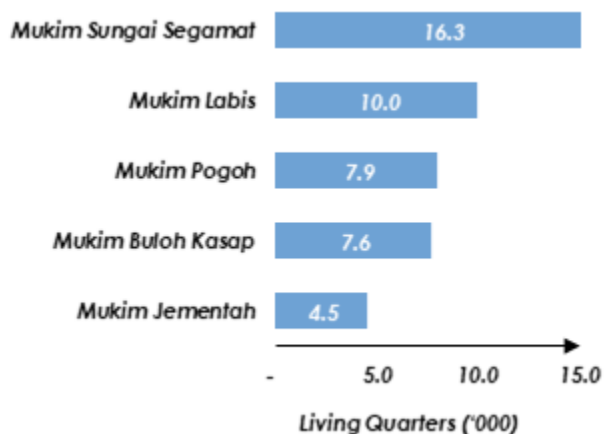

Chart 12: Highest number of living quarters by mukim, Segamat, Johor, 2020

## 11. Population Density

The population density in Segamat was 69 people per square kilometre as shown in Chart 13.

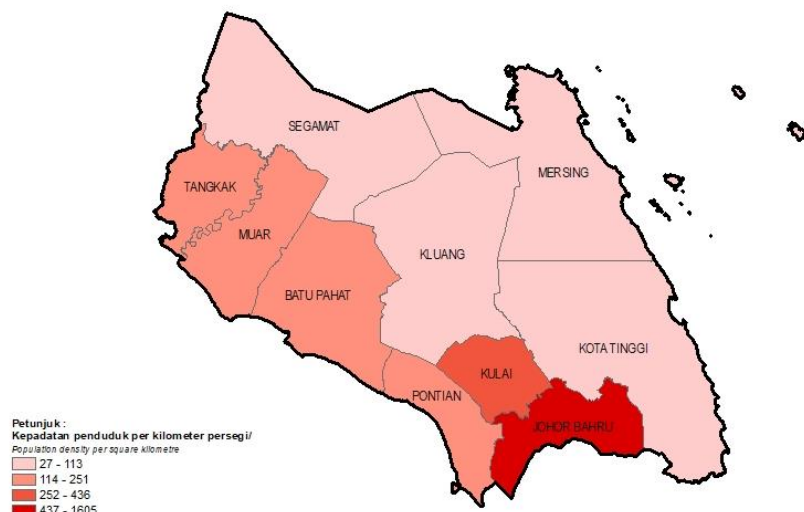

Chart 13: Population density, Segamat, Johor, 2020

## 12. Population by Stratum

The urbanisation rate in Malaysia increased to 75.1 per cent (24.3 million) in 2020 as compared to 70.9 per cent (19.5 million) in 2010. Meanwhile, the population of rural was 24.9 per cent (2010: 29.1%).

The population of urban in Johor, in 2020 recorded 77.4 per cent (3,103.5 thousands), while the population of rural is 22.6 per cent (906.2 thousands).

For Segamat, the population of urban is 52.9 per cent (104.7 thousands), while the rural population is 47.1 per cent (93.1 thousands).



Chart 14: Population by stratum, Segamat, Johor, 2020



**BAHAGIAN 2**

*PART 2*

**JADUAL**

*TABLES*



---

---

# STATISTIK PENDUDUK DAN PERUMAHAN

*Population and Housing Statistics*

---

---



**Jadual 1: Statistik utama penduduk pada tahun banci, Malaysia**

Table 1: Principal statistics of population on census year, Malaysia

	1970	1980	1991	2000	2010	2020
<b>Bilangan tempat kediaman/ Number living quarters</b>						
<b>Jumlah/ Total</b>	1,671,108	2,632,561	4,092,769	5,569,261	7,346,910	9,614,139
<b>Didiami/ Occupied</b>	1,488,227	2,332,563	3,422,189	4,679,757	6,232,613	7,751,312
<b>Kosong/ Vacant</b>	156,411	227,072	638,753	867,311	1,102,558	1,862,827
<b>Peratus bilangan tempat kediaman/ Percentage number of living quarters (%)</b>						
<b>Jumlah/ Total</b>	100.0	100.0	100.0	100.0	100.0	100.0
<b>Didiami/ Occupied</b>	90.5	91.1	84.3	84.4	85.0	80.6
<b>Kosong/ Vacant</b>	9.5	8.9	15.7	15.6	15.0	19.4
<b>Bilangan isi rumah/ Number of households</b>						
<b>Jumlah/ Total</b>	1,890,276	2,516,295	3,566,859	4,801,835	6,353,470	8,234,644
<b>Purata saiz isi rumah/ Average household size</b>	5.5	5.2	4.9	4.6	4.3	3.9
<b>Penduduk/ Population</b>						
<b>Jumlah/ Total</b>	10,439,430	13,136,109	17,563,420	22,198,276	27,484,596	32,447,385
<b>Lelaki/ Male</b>	5,266,090	6,588,756	8,876,829	11,262,136	14,127,608	16,966,217
<b>Perempuan/ Female</b>	5,173,340	6,547,353	8,686,591	10,936,140	13,356,988	15,481,168
<b>Peratus Penduduk/ Percentage of Population (%)</b>						
<b>Jumlah/ Total</b>	100.0	100.0	100.0	100.0	100.0	100.0
<b>Lelaki/ Male</b>	50.4	50.2	50.5	50.7	51.4	52.3
<b>Perempuan/ Female</b>	49.6	49.8	49.5	49.3	48.6	47.7
<b>Kewarganegaraan/ Citizenship</b>						
<b>Warganegara/ Citizens</b>	10,439,430	13,136,109	16,812,307	20,971,538	25,230,574	29,756,315
<b>Bukan warganegara/ Non-citizens</b>	..	..	751,113	1,226,738	2,254,022	2,691,070
<b>Peratus Kewarganegaraan/ Percentage of Citizenship (%)</b>						
<b>Warganegara/ Citizens</b>	100.0	100.0	95.7	94.5	91.8	91.7
<b>Bukan warganegara/ Non-citizens</b>	..	..	4.3	5.5	8.2	8.3
<b>Purata kadar pertumbuhan penduduk tahunan (%)/ Average annual population growth rate (%)</b>						
	<b>3.9</b>	<b>2.3</b>	<b>2.6</b>	<b>2.6</b>	<b>2.1</b>	<b>1.7</b>
<b>Kumpulan etnik warganegara/ Ethnic group of citizens</b>						
<b>Bumiputera</b>	5,821,637	7,782,813	10,299,903	13,765,146	17,000,173	20,649,533
<b>Melayu/ Malay</b>	4,910,943	6,380,383	8,521,906	11,322,282	13,760,455	16,912,998
<b>Bumiputera Lain/ Other Bumiputera</b>	910,694	1,402,430	1,777,997	2,442,864	3,239,718	3,736,535
<b>Cina/ Chinese</b>	3,564,502	4,167,053	4,623,882	5,365,847	6,193,381	6,892,367
<b>India/ Indians</b>	936,341	1,101,699	1,302,580	1,580,210	1,853,098	1,998,778
<b>Lain-lain/ Others</b>	116,950	84,544	585,942	260,335	183,922	215,637
<b>Peratus kumpulan etnik warganegara (%)/ Percentage of ethnic group of citizens (%)</b>						
<b>Bumiputera</b>	55.8	59.2	61.3	65.6	67.4	69.4
<b>Melayu/ Malay</b>	47.0	48.6	50.7	54.0	54.5	56.8
<b>Bumiputera Lain/ Other Bumiputera</b>	8.7	10.7	10.6	11.6	12.8	12.6
<b>Cina/ Chinese</b>	34.1	31.7	27.5	25.6	24.5	23.2
<b>India/ Indians</b>	9.0	8.4	7.7	7.5	7.3	6.7
<b>Lain-lain/ Others</b>	1.1	0.6	3.5	1.2	0.7	0.7
<b>Struktur umur/ Age structure</b>						
<b>Penduduk berumur 0-14 tahun</b>	4,684,501	5,195,882	6,438,936	7,432,000	7,592,012	7,771,840
<i>Population aged 0-14 years</i>						
<b>Penduduk berumur 15-64 tahun</b>	5,434,037	7,464,820	10,467,083	13,902,066	18,506,409	22,484,316
<i>Population aged 15-64 years</i>						
<b>Penduduk berumur 65 tahun dan lebih</b>	320,892	475,407	657,401	864,210	1,386,175	2,191,229
<i>Population aged 65 years and over</i>						
<b>Peratus struktur umur/ Percentage of age structure (%)</b>						
<b>Penduduk berumur 0-14 tahun</b>	44.9	39.6	36.7	33.5	27.6	24.0
<i>Population aged 0-14 years</i>						
<b>Penduduk berumur 15-64 tahun</b>	52.1	56.8	59.6	62.6	67.3	69.3
<i>Population aged 15-64 years</i>						
<b>Penduduk berumur 65 tahun dan lebih</b>	3.1	3.6	3.7	3.9	5.0	6.8
<i>Population aged 65 years and over</i>						

Nota/ Notes:

Bilangan Tempat Kediaman didiami dan kosong merujuk kepada unit perumahan persendirian sahaja (1970-2010)

Number of Occupied and vacant refers to private housing units only (1970-2010)

Jadual 1: Statistik utama penduduk pada tahun banci, Malaysia (samb.)

Table 1: Principal statistics of population on census year, Malaysia (cont'd)

	1970	1980	1991	2000	2010	2020
<b>Nisbah tanggungan/ Dependency ratio</b>						
Jumlah/ Total	92.1	76.0	67.8	59.7	48.5	44.3
Umur muda/ Young age	86.2	69.6	61.5	53.5	41.0	34.6
Umur tua/ Old age	5.9	6.4	6.3	6.2	7.5	9.7
<b>Nisbah jantina/ Sex ratio</b>						
	102	101	102	103	106	110
<b>Taraf perkahwinan/ Marital status</b>						
Tidak pernah berkahwin/ Never married	3,084,568	4,436,697	5,778,851	5,169,534	6,972,746	8,391,776
Berkahwin/ Married	3,488,188	4,564,565	6,581,427	8,822,431	11,863,321	13,696,428
Balu/ Duda/ Widowed	418,390	449,630	548,152	653,460	893,269	946,236
Bercera/ Berpisah/ Divorced/ Separated	75,891	110,697	112,346	120,851	163,248	393,429
<b>Peratus taraf perkahwinan/ Percentage of marital status (%)</b>						
Tidak pernah berkahwin/ Never married	43.6	46.4	44.4	35.0	35.1	34.0
Berkahwin/ Married	49.4	47.7	50.5	59.7	59.6	55.5
Balu/ Duda/ Widowed	5.9	4.7	4.2	4.4	4.5	3.8
Bercera/ Berpisah/ Divorced/ Separated	1.1	1.2	0.9	0.8	0.8	1.6
<b>Agama/ Religion</b>						
Islam	5,164,205	6,918,307	10,257,341	13,498,028	16,849,326	20,610,060
Kristian/ Christianity	549,654	842,990	1,412,180	2,023,504	2,542,254	2,941,049
Buddha/ Buddhism	2,635,386	2,265,457	3,222,045	4,197,149	5,446,856	6,066,784
Hindu/ Hinduism	765,250	920,392	1,112,260	1,380,414	1,725,838	1,969,471
Lain-lain/ Other	793,116	1,847,888	1,216,550	843,154	456,373	285,152
Tiada Agama/ Tidak diketahui No Religion/ Unknown	411,713	275,338	277,715	256,027	463,949	574,869
<b>Peratus agama/ Percentage of religion (%)</b>						
Islam	50.0	52.9	58.6	60.8	61.3	63.5
Kristian/ Christianity	5.3	6.4	8.1	9.1	9.2	9.1
Buddha/ Buddhism	25.5	17.3	18.4	18.9	19.8	18.7
Hindu/ Hinduism	7.4	7.0	6.4	6.2	6.3	6.1
Lain-lain/ Other	7.7	14.1	7.0	3.8	1.7	0.9
Tiada Agama/ Tidak diketahui No Religion/ Unknown	4.0	2.1	1.6	1.2	1.7	1.8
<b>Keluasan (km<sup>2</sup>)/ Area (km<sup>2</sup>)</b>						
	329,747	329,750	329,758	329,847	330,803	330,411
<b>Kepadatan penduduk (per km<sup>2</sup>)/ Population density (per km<sup>2</sup>)</b>						
	32	40	53	67	83	98
<b>Penduduk mengikut strata / Population by stratum</b>						
Bandar/ Urban	2,962,795	4,492,408	8,898,581	13,714,897	19,479,099	24,354,046
Luar Bandar/ Rural	7,476,635	8,643,701	8,664,839	8,483,379	8,005,497	8,093,339
<b>Peratus penduduk mengikut strata / Percentage population by stratum (%)</b>						
Bandar/ Urban	28.4	34.2	50.7	61.8	70.9	75.1
Luar Bandar/ Rural	71.6	65.8	49.3	38.2	29.1	24.9



**Jadual 2: Statistik utama penduduk pada tahun banci, Johor**  
*Table 2: Principal statistics of population on census year, Johor*

	1970	1980	1991	2000	2010	2020
<b>Bilangan tempat kediaman/ Number of living quarters</b>						
Jumlah/ Total	217,392	306,410	503,486	696,759	909,478	1,244,935
Didiami/ Occupied	195,361	269,934	407,650	558,668	766,759	966,589
Kosong/ Vacant	18,495	26,482	93,465	136,701	141,705	278,346
<b>Peratus bilangan tempat kediaman/ Percentage number of living quarters (%)</b>						
Jumlah/ Total	100.0	100.0	100.0	100.0	100.0	100.0
Didiami/ Occupied	91.4	91.1	81.3	80.3	84.4	77.6
Kosong/ Vacant	8.6	8.9	18.7	19.7	15.6	22.4
<b>Bilangan isi rumah/ Number of households</b>						
Jumlah/ Total	214,804	287,527	423,130	572,653	775,748	1,017,727
Purata saiz isi rumah/ Average household size	5.9	5.5	4.9	4.5	4.2	3.9
<b>Penduduk/ Population</b>						
Jumlah/ Total	1,277,180	1,580,423	2,069,740	2,584,997	3,230,440	4,009,670
Lelaki/ Male	641,558	792,142	1,053,260	1,334,242	1,705,359	2,141,307
Perempuan/ Female	635,622	788,281	1,016,480	1,250,755	1,525,081	1,868,363
<b>Peratus Penduduk/ Percentage of Population (%)</b>						
Jumlah/ Total	100.0	100.0	100.0	100.0	100.0	100.0
Lelaki/ Male	50.2	50.1	50.9	51.6	52.8	53.4
Perempuan/ Female	49.8	49.9	49.1	48.4	47.2	46.6
<b>Kewarganegaraan/ Citizenship</b>						
Warganegara/ Citizens	1,277,180	1,580,423	2,016,458	2,462,784	2,968,088	3,690,503
Bukan warganegara/ Non-citizens	..	..	53,282	122,213	262,352	319,167
<b>Peratus Kewarganegaraan/ Percentage of Citizenship (%)</b>						
Warganegara/ Citizens	100.0	100.0	97.4	95.3	91.9	92.0
Bukan warganegara/ Non-citizens	..	..	2.6	4.7	8.1	8.0
<b>Purata kadar pertumbuhan penduduk tahunan (%)/ Average annual population growth rate (%)</b>						
	2.5	2.1	2.5	2.5	2.2	2.2
<b>Kumpulan etnik warganegara/ Ethnic group of citizens</b>						
Bumiputera	680,976	877,118	1,037,311	1,459,580	1,748,245	2,219,174
Melayu/ Malay	680,976	877,118	1,026,646	1,433,713	1,698,472	2,158,417
Bumiputera Lain/ Other Bumiputera	..	..	10,665	25,867	49,773	60,757
Cina/ Chinese	504,207	598,032	705,850	825,002	997,590	1,208,652
India/ Indians	85,798	102,893	134,048	166,749	209,260	244,295
Lain-lain/ Others	6,199	2,380	139,249	11,453	12,993	18,382
<b>Peratus kumpulan etnik warganegara (%)/ Percentage of ethnic group of citizens (%)</b>						
Bumiputera	53.3	55.5	51.4	59.6	58.9	60.1
Melayu/ Malay	53.3	55.5	50.9	58.2	57.2	58.5
Bumiputera Lain/ Other Bumiputera	..	..	0.5	1.1	1.7	1.6
Cina/ Chinese	39.5	37.8	35.0	33.5	33.6	32.8
India/ Indians	6.7	6.5	6.6	6.8	7.1	6.6
Lain-lain/ Others	0.5	0.2	6.9	0.5	0.4	0.5
<b>Struktur umur/ Age structure</b>						
Penduduk berumur 0-14 tahun Population aged 0-14 years	601,494	639,501	740,898	827,980	878,511	959,310
Penduduk berumur 15-64 tahun Population aged 15-64 years	637,291	881,913	1,252,375	1,655,710	2,179,915	2,805,770
Penduduk berumur 65 tahun dan lebih Population aged 65 years and over	38,395	59,009	76,467	101,307	172,014	244,590
<b>Peratus struktur umur (%)/ Percentage of age structure (%)</b>						
Penduduk berumur 0-14 tahun Population aged 0-14 years	47.1	40.5	35.8	32.0	27.2	23.9
Penduduk berumur 15-64 tahun Population aged 15-64 years	49.9	55.8	60.5	64.1	67.5	70.0
Penduduk berumur 65 tahun dan lebih Population aged 65 years and over	3.0	3.7	3.7	3.9	5.3	6.1

Nota/ Notes:

Bilangan tempat kediaman didiami dan kosong merujuk kepada unit perumahan persendirian sahaja (1970-2010)  
 Number of occupied and vacant living quarters refer to private housing units only (1970-2010)

**Jadual 2: Statistik utama penduduk pada tahun banci, Johor (samb.)**  
**Table 2: Principal statistics of population on census year, Johor (cont'd)**

	1970	1980	1991	2000	2010	2020
<b>Nisbah tanggungan/ Dependency ratio</b>						
<b>Jumlah/ Total</b>	100.4	79.2	65.3	56.1	48.2	42.9
<b>Umur muda/ Young age</b>	94.4	72.5	59.2	50.0	40.3	34.2
<b>Umur tua/ Old age</b>	6.0	6.7	6.1	6.1	7.9	8.7
<b>Nisbah jantina/ Sex ratio</b>						
	101	100	104	107	112	115
<b>Taraf perkahwinan/ Marital status</b>						
<b>Tidak pernah berkahwin/ Never married</b>	404,359	551,175	708,063	630,705	870,380	1,122,758
<b>Berkahwin/ Married</b>	398,293	525,033	772,848	1,038,211	1,340,299	1,766,477
<b>Balu/ Duda/ Widowed</b>	47,189	52,930	63,151	78,283	126,793	113,412
<b>Berceraf/ Berpisah/ Divorced/ Separated</b>	6,089	8,068	7,841	9,818	14,457	46,664
<b>Peratus taraf perkahwinan/ Percentage of marital status (%)</b>						
<b>Tidak pernah berkahwin/ Never married</b>	47.2	48.5	45.6	35.9	37.0	36.8
<b>Berkahwin/ Married</b>	46.5	46.2	49.8	59.1	57.0	57.9
<b>Balu/ Duda/ Widowed</b>	5.5	4.7	4.1	4.5	5.4	3.7
<b>Berceraf/ Berpisah/ Divorced/ Separated</b>	0.7	0.7	0.5	0.6	0.6	1.5
<b>Agama/ Religion</b>						
<b>Islam</b>	684,651	876,440	1,222,648	1,570,832	1,881,147	2,394,679
<b>Kristian/ Christianity</b>	25,437	22,169	34,074	51,153	107,204	121,466
<b>Buddha/ Buddhism</b>	374,997	317,799	537,198	706,403	953,626	1,150,804
<b>Hindu/ Hinduism</b>	69,961	87,990	116,457	150,488	213,109	282,717
<b>Lain-lain/ Others</b>	85,883	256,366	137,450	87,987	30,831	32,352
<b>Tiada Agama/ Tidak diketahui/ No Religion/ Unknown</b>	30,865	8,849	16,173	18,134	44,523	27,652
<b>Peratus agama/ Percentage of religion (%)</b>						
<b>Islam</b>	53.8	55.8	59.2	60.8	58.2	59.7
<b>Kristian/ Christianity</b>	2.0	1.4	1.7	2.0	3.3	3.0
<b>Buddha/ Buddhism</b>	29.5	20.2	26.0	27.3	29.5	28.7
<b>Hindu/ Hinduism</b>	5.5	5.6	5.6	5.8	6.6	7.1
<b>Lain-lain/ Others</b>	6.8	16.3	6.7	3.4	1.0	0.8
<b>Tiada Agama/ Tidak diketahui/ No Religion/ Unknown</b>	2.4	0.6	0.8	0.7	1.4	0.7
<b>Keluasan (km<sup>2</sup>)/ Area (km<sup>2</sup>)</b>						
	18,985	18,985	18,986	18,987	19,210	19,166
<b>Kepadatan penduduk (per km<sup>2</sup>)</b>						
<i>Population density (per km<sup>2</sup>)</i>	67	83	109	135	168	209
<b>Penduduk mengikut strata / Population by stratum</b>						
<b>Bandar/ Urban</b>	336,051	556,836	989,910	1,658,115	2,317,692	3,103,484
<b>Luar Bandar/ Rural</b>	941,129	1,023,587	1,079,830	926,882	912,748	906,186
<b>Peratus penduduk mengikut strata / Percentage of population by stratum (%)</b>						
<b>Bandar/ Urban</b>	26.3	35.2	47.8	64.1	71.7	77.4
<b>Luar Bandar/ Rural</b>	73.7	64.8	52.2	35.9	28.3	22.6

Jadual 3: Statistik utama penduduk pada tahun banci, Segamat, Johor  
 Table 3: Principal statistics of population on census year, Segamat, Johor

	1970	1980	1991	2000	2010	2020
<b>Bilangan tempat kediaman/ Number of living quarters</b>						
Jumlah/ Total	..	..	41,974	49,049	56,575	65,038
Didiami/ Occupied	..	..	33,896	39,205	46,054	51,424
Kosong/ Vacant	..	..	7,906	9,844	10,471	13,614
<b>Peratus bilangan tempat kediaman/ Percentage number of living quarters (%)</b>						
Jumlah/ Total	..	..	100.0	100.0	100.0	100.0
Didiami/ Occupied	..	..	81.1	79.9	81.5	79.1
Kosong/ Vacant	..	..	18.9	20.1	18.5	20.9
<b>Bilangan isi rumah/ Number of households</b>						
Jumlah/ Total	..	..	34,993	39,928	46,863	52,855
Purata saiz isi rumah/ Average household size	..	..	5.1	4.5	3.9	3.7
<b>Penduduk/ Population</b>						
Jumlah/ Total	127,600	150,501	177,561	177,916	182,985	197,762
Lelaki/ Male	64,280	75,253	88,834	88,781	92,663	103,200
Perempuan/ Female	63,320	75,248	88,727	89,135	90,322	94,562
<b>Peratus penduduk/ Percentage of population (%)</b>						
Jumlah/ Total	100.0	100.0	100.0	100.0	100.0	100.0
Lelaki/ Male	50.4	50.0	50.0	49.9	50.6	52.2
Perempuan/ Female	49.6	50.0	50.0	50.1	49.4	47.8
<b>Kewarganegaraan/ Citizenship</b>						
Warganegara/ Citizens	127,600	150,501	173,535	172,160	172,799	186,121
Bukan warganegara/ Non-citizens	..	..	4,026	5,756	10,186	11,641
<b>Peratus kewarganegaraan/ Percentage of citizenship (%)</b>						
Warganegara/ Citizens	100.0	100.0	97.7	96.8	94.4	94.1
Bukan warganegara/ Non-citizens	..	..	2.3	3.2	5.6	5.9
<b>Purata kadar pertumbuhan penduduk tahunan (%)/ Average annual population growth rate (%)</b>						
	..	1.7	1.7	0.0	0.3	0.8
<b>Kumpulan etnik warganegara/ Ethnic group of citizens</b>						
Bumiputera	51,080	61,379	77,776	91,622	98,705	106,696
Melayu/ Malay	51,080	61,379	76,530	90,135	96,258	103,554
Bumiputera Lain/ Other Bumiputera	..	..	1,246	1,487	2,447	3,142
Cina/ Chinese	60,858	70,936	69,920	63,546	58,420	63,132
India/ Indians	15,428	18,065	19,291	16,320	15,162	15,711
Lain-lain/ Others	234	121	6,548	672	512	582
<b>Peratus kumpulan etnik warganegara (%)/ Percentage of ethnic group of citizens (%)</b>						
Bumiputera	40.0	40.8	48.5	53.2	57.1	57.3
Melayu/ Malay	40.0	40.8	44.1	52.4	55.7	55.6
Bumiputera Lain/ Other Bumiputera	..	..	0.7	0.9	1.4	1.7
Cina/ Chinese	47.7	47.1	40.3	36.9	33.8	33.9
India/ Indians	12.1	12.0	11.1	9.5	8.8	8.4
Lain-lain/ Others	0.2	0.1	3.8	0.4	0.3	0.3
<b>Struktur umur/ Age structure</b>						
Penduduk berumur 0-14 tahun Population aged 0-14 years	..	63,363	67,946	60,472	45,879	39,953
Penduduk berumur 15-64 tahun Population aged 15-64 years	..	81,582	102,898	108,891	123,457	145,166
Penduduk berumur 65 tahun dan lebih Population aged 65 years and over	..	5,556	6,717	8,553	13,649	12,643
<b>Peratus struktur umur/ Percentage of age structure (%)</b>						
Penduduk berumur 0-14 tahun Population aged 0-14 years	..	42.1	38.3	34.0	25.1	20.2
Penduduk berumur 15-64 tahun Population aged 15-64 years	..	54.2	58.0	61.2	67.5	73.4
Penduduk berumur 65 tahun dan lebih Population aged 65 years and over	..	3.7	3.8	4.8	7.5	6.4

Nota/ Notes:

Bilangan tempat kediaman didiami dan kosong merujuk kepada unit perumahan persendirian sahaja (1970-2010)  
 Number of occupied and vacant living quarters refer to private housing units only (1970-2010)

Jadual 3: Statistik utama penduduk pada tahun banci, Segamat, Johor (samb.)

Table 3: Principal statistics of population on census year, Segamat, Johor (cont'd)

	1970	1980	1991	2000	2010	2020
<b>Nisbah tanggungan/ Dependency ratio</b>						
Jumlah/ Total	..	84.5	72.6	63.4	48.2	36.2
Umur muda/ Young age	..	77.7	66.0	55.5	37.2	27.5
Umur tua/ Old age	..	6.8	6.5	7.9	11.1	8.7
<b>Nisbah jantina/ Sex ratio</b>						
	102	100	100	100	103	109
<b>Taraf perkahwinan/ Marital status</b>						
Tidak pernah berkahwin/ Never married	..	..	60,328	38,936	49,323	58,646
Berkahwin/ Married	..	..	65,393	71,791	78,296	88,748
Balu/ Duda/ Widowed	..	..	5,362	6,226	8,781	8,105
Berceraï/ Berpisah/ Divorced/ Separated	..	..	701	491	706	2,244
<b>Peratus taraf perkahwinan/ Percentage of marital status (%)</b>						
Tidak pernah berkahwin/ Never married	..	..	45.8	33.2	36.0	37.2
Berkahwin/ Married	..	..	49.6	61.1	57.1	56.2
Balu/ Duda/ Widowed	..	..	4.1	5.3	6.4	5.1
Berceraï/ Berpisah/ Divorced/ Separated	..	..	0.5	0.4	0.5	1.4
<b>Agama/ Religion</b>						
Islam	..	..	87,326	96,449	104,577	113,382
Kristian/ Christianity	..	..	2,725	2,443	1,916	2,099
Buddha/ Buddhism	..	..	55,160	55,606	56,666	62,404
Hindu/ Hinduism	..	..	17,354	15,117	14,321	16,807
Lain-lain/ Others	..	..	13,290	7,869	3,465	1,063
Tiada Agama/ Tidak diketahui No Religion/ Unknown	..	..	1,364	432	2,040	2,007
<b>Peratus agama/ Percentage of religion (%)</b>						
Islam	..	..	49.3	54.2	57.2	57.3
Kristian/ Christianity	..	..	1.5	1.4	1.0	1.1
Buddha/ Buddhism	..	..	31.1	31.3	31.0	31.6
Hindu/ Hinduism	..	..	9.8	8.5	7.8	8.5
Lain-lain/ Others	..	..	7.5	4.4	1.9	0.5
Tiada Agama/ Tidak diketahui No Religion/ Unknown	..	..	0.8	0.2	1.1	1.0
<b>Keluasan (km<sup>2</sup>)/ Area (km<sup>2</sup>)</b>						
	..	..	..	..	..	2,867
<b>Kepadatan penduduk (per km<sup>2</sup>) Population density (per km<sup>2</sup>)</b>						
	..	..	..	..	..	69
<b>Penduduk mengikut strata / Population by stratum</b>						
Bandar/ Urban	..	44,637	53,957	94,967	95,341	104,669
Luar Bandar/ Rural	..	105,864	123,604	82,949	87,644	93,093
<b>Peratus penduduk mengikut strata / Percentage of population by stratum (%)</b>						
Bandar/ Urban	..	29.7	30.4	53.4	52.1	52.9
Luar Bandar/ Rural	..	70.3	69.6	46.6	47.9	47.1

**Jadual 4: Bilangan penduduk dan nisbah jantina mengikut kumpulan umur, Segamat, Johor, 2020**

*Table 4: Number of population and sex ratio by age group, Segamat, Johor, 2020*

Kumpulan Umur/ Age Group	Jumlah Total	Jantina Sex		Nisbah Jantina Sex Ratio
		Lelaki Male	Perempuan Female	
<b>Jumlah Total</b>	<b>197,762</b>	<b>103,200</b>	<b>94,562</b>	<b>109</b>
0 - 14	39,953	20,136	19,817	102
15 - 64	145,166	76,726	68,440	112
65+	12,643	6,338	6,305	101

**Jadual 5: Bilangan penduduk mengikut kumpulan umur, kumpulan etnik dan jantina, Segamat, Johor, 2020**  
**Table 5: Number of population by age group, ethnic group and sex, Segamat, Johor, 2020**

Kumpulan Umur Age Group	Jumlah Total	Warganegara Malaysia Malaysian citizens					Bukan warganegara Malaysia Non-Malaysian citizens			
		Jumlah Total	Bumiputera Melayu Malay	Bumiputera lain Other Bumiputera	Cina Chinese	India Indians	Lain-lain Others			
<b>Jumlah Total</b>	<b>197,762</b>	<b>186,121</b>	<b>103,554</b>	<b>3,142</b>	<b>63,132</b>	<b>15,711</b>	<b>582</b>	<b>11,641</b>		
0 - 14	39,953	24,664	23,805	859	12,099	3,043	79	68		
15 - 64	145,166	75,460	73,360	2,100	46,944	11,653	463	10,646		
65+	12,643	11,716	6,389	183	4,089	1,015	40	927		
<b>Lelaki Male</b>	<b>103,200</b>	<b>92,953</b>	<b>51,147</b>	<b>1,613</b>	<b>31,934</b>	<b>7,910</b>	<b>349</b>	<b>10,247</b>		
0 - 14	20,136	12,568	12,153	415	5,926	1,567	40	35		
15 - 64	76,726	36,872	35,768	1,104	23,886	5,883	294	9,791		
65+	6,338	5,917	3,226	94	2,122	460	15	421		
<b>Perempuan Female</b>	<b>94,562</b>	<b>93,168</b>	<b>52,407</b>	<b>1,529</b>	<b>31,198</b>	<b>7,801</b>	<b>233</b>	<b>1,394</b>		
0 - 14	19,817	12,096	11,652	444	6,173	1,476	39	33		
15 - 64	68,440	38,588	37,592	996	23,058	5,770	169	855		
65+	6,305	5,799	3,163	89	1,967	555	25	506		

**Jadual 6 : Bilangan penduduk mengikut taraf perkahwinan, kumpulan etnik dan jantina, Segamat, Johor, 2020**  
**Table 6 : Number of population by marital status, ethnic group and sex, Segamat, Johor, 2020**

Jantina/ Sex/ Marital Status	Jumlah Total		Warganegara Malaysia Malaysian citizens					Bukan warganegara Malaysia Non-Malaysian citizens	
	Jumlah Total	Jumlah Total	Melayu Malay	Bumiputera lain Other Bumiputera	Cina Chinese	India Indians	Lain-lain Others		
<b>Jumlah Total</b>	<b>157,809</b>	<b>146,236</b>	<b>82,032</b>	<b>79,754</b>	<b>2,278</b>	<b>51,033</b>	<b>12,668</b>	<b>503</b>	<b>11,573</b>
<b>Tidak pernah berkahwin Never Married</b>	58,646	51,259	29,437	28,638	799	16,881	4,709	232	7,387
<b>Berkahwin Married</b>	88,748	84,695	47,284	46,018	1,266	30,189	6,970	252	4,053
<b>Batu/ Duda Widowed</b>	8,105	8,032	4,113	4,006	107	3,128	776	15	73
<b>Berceraii/ Berpisah Separate/ Divorced</b>	2,244	2,184	1,132	1,092	40	835	213	4	60
<b>Tidak diketahui Unknown</b>	66	66	66	-	66	-	-	-	-
<b>Lelaki Male</b>	<b>83,064</b>	<b>72,852</b>	<b>40,192</b>	<b>38,997</b>	<b>1,195</b>	<b>26,008</b>	<b>6,343</b>	<b>309</b>	<b>10,212</b>
<b>Tidak pernah berkahwin Never Married</b>	34,548	27,590	15,356	14,867	489	9,410	2,638	186	6,958
<b>Berkahwin Married</b>	45,419	42,214	23,472	22,858	614	15,165	3,463	114	3,205
<b>Batu/ Duda Widowed</b>	2,267	2,241	989	949	40	1,086	159	7	26
<b>Berceraii/ Berpisah Separate/ Divorced</b>	793	770	338	323	15	347	83	2	23
<b>Tidak diketahui Unknown</b>	37	37	37	-	37	-	-	-	-
<b>Perempuan Female</b>	<b>74,745</b>	<b>73,384</b>	<b>41,840</b>	<b>40,757</b>	<b>1,083</b>	<b>25,025</b>	<b>6,325</b>	<b>194</b>	<b>1,361</b>
<b>Tidak pernah berkahwin Never Married</b>	24,098	23,669	14,081	13,771	310	7,471	2,071	46	429
<b>Berkahwin Married</b>	43,329	42,481	23,812	23,160	652	15,024	3,507	138	848
<b>Batu/ Duda Widowed</b>	5,838	5,791	3,124	3,057	67	2,042	617	8	47
<b>Berceraii/ Berpisah Separate/ Divorced</b>	1,451	1,414	794	769	25	488	130	2	37
<b>Tidak diketahui Unknown</b>	29	29	29	-	29	-	-	-	-

**Jadual 7: Bilangan penduduk mengikut agama dan jantina, Segamat, Johor, 2020**  
*Table 7: Number of population by religion and sex, Segamat, Johor, 2020*

Agama/ Religion	Jumlah Total	Jantina Sex	
		Lelaki Male	Perempuan Female
<b>Jumlah Total</b>	<b>197,762</b>	<b>103,200</b>	<b>94,562</b>
<b>Islam Islam</b>	113,382	59,684	53,698
<b>Kristian Christianity</b>	2,099	1,083	1,016
<b>Buddha Buddhism</b>	62,404	31,551	30,853
<b>Hindu Hinduism</b>	16,807	9,281	7,526
<b>Lain-lain* Others</b>	1,063	554	509
<b>Tiada Agama No Religion</b>	2,006	1,046	960
<b>Tidak Diketahui Unknown</b>	1	1	-

**Nota/ Notes:**

Lain-lain terdiri daripada agama Sikh, Tao, Konfusianisme, Bahai, Puak/ suku/ folk/ agama tradisi lain orang Cina, Animisme dan Lain-lain. Others include Sikhism, Taoism, Confucianism, Bahai, Tribal/ folk/ other traditional Chinese religion, Animism and Others.



**Jadual 8: Bilangan penduduk, tempat kediaman, isi rumah dan purata saiz isi rumah mengikut mukim/ daerah kecil, Segamat, Johor, 2020**  
**Table 8: Number of population, living quarters, households and average household size by mukim/ sub-district, Segamat, Johor, 2020**

Daerah Pentadbiran/ Jajahan Mukim/ Daerah Kecil Administrative District/ Jajahan Mukim/ Sub-District	Penduduk Population		Tempat Kediaman Living quarters	Isi Rumah Households	Purata Saiz isi Rumah Average Households Size
	Jumlah Total	Lelaki Male			
<b>MALAYSIA</b>	<b>32,447,385</b>	<b>16,966,217</b>	<b>15,481,168</b>	<b>8,234,644</b>	<b>3.9</b>
<b>JOHOR</b>	<b>4,009,670</b>	<b>2,141,307</b>	<b>1,868,363</b>	<b>1,017,727</b>	<b>3.9</b>
<b>Segamat</b>	<b>197,762</b>	<b>103,200</b>	<b>94,562</b>	<b>52,855</b>	<b>3.6</b>
Mukim Bekok	3,761	2,178	1,583	1,197	3.1
Mukim Buloh Kasap	22,994	12,287	10,707	6,205	3.6
Mukim Chaah	12,735	6,956	5,779	3,307	3.8
Mukim Gemas	9,776	5,534	4,242	2,840	3.4
Mukim Gemereh	5,769	3,040	2,729	1,685	3.2
Mukim Jabi	7,205	3,757	3,448	2,048	3.5
Mukim Jementah	18,986	8,893	10,093	4,548	3.5
Mukim Labis	26,142	13,654	12,488	7,732	3.3
Mukim Pogoh	23,718	12,481	11,237	6,294	3.6
Mukim Sernin	1,735	1,068	667	508	3.4
Mukim Sungai Segamat	52,870	26,962	25,908	13,229	3.9
Bandar Batu Anam	2,417	1,212	1,205	711	3.4
Bandar Bekok	1,280	682	598	423	3.0
Bandar Buloh Kasap	2,483	1,466	1,017	524	3.9
Bandar Jementah	2,511	1,287	1,224	638	4.0
Bandar Labis	1,386	684	702	427	3.2
Bandar Segamat	1,397	734	663	403	3.6
Pekan Gemas Bahru	597	325	272	136	4.4

**Jadual 9: Bilangan penduduk, tempat kediaman, isi rumah dan purata saiz isi rumah mengikut pihak berkuasa tempatan, Johor, 2020**  
**Table 9: Number of population, living quarters, households and average household size by local authority areas, Johor, 2020**

Pihak Berkuasa Tempatan <i>Local Authority Areas</i>	Penduduk <i>Population</i>			Tempat Kediaman <i>Living quarters</i>	Isi Rumah <i>Households</i>	Purata Saiz Isi Rumah <i>Average Households Size</i>
	Jumlah <i>Total</i>	Lelaki <i>Male</i>	Perempuan <i>Female</i>			
<b>MALAYSIA</b>	<b>32,447,385</b>	<b>16,966,217</b>	<b>15,481,168</b>	<b>9,614,139</b>	<b>8,234,644</b>	<b>3.9</b>
<b>JOHOR</b>	<b>4,009,670</b>	<b>2,141,307</b>	<b>1,868,363</b>	<b>631,055</b>	<b>1,017,727</b>	<b>3.9</b>
M.P. Segamat	152,458	79,046	73,412	48,057	39,769	3.7
M.D. Labis	45,304	24,154	21,150	16,981	13,086	3.4

**Jadual 10: Data awalan tempat kediaman kosong mengikut sebab utama kekosongan, Segamat, Johor, 2020**  
*Table 10: Preliminary data of vacant living quarters by main reason of vacancy, Segamat, Johor, 2020*

Tempat Kediaman Kosong <i>Vacant of living quarters</i>	Bilangan <i>Total</i>	Peratus (%) <i>Percentage (%)</i>
<b>Baru siap/ untuk disewa atau dijual</b> <i>Newly completed/ for rent or sale</i>	3,383	24.4
<b>Untuk dibaiki/ ubahsuai</b> <i>For repair/ renovation</i>	601	4.3
<b>Rumah peranginan/ persinggahan</b> <i>Holiday resort/ Transit</i>	2,935	21.2
<b>Homestay</b>	217	1.6
<b>Rumah pekerja bermusim</b> <i>Seasonal workers quarters</i>	788	5.7
<b>Hampir roboh</b> <i>Dilapidated</i>	434	3.1

**Nota/ Notes:**  
**Sebab TK Kosong: Data adalah berdasarkan pemerhatian di lapangan.**  
*Reason for vacant living quarters: Data is based on field observation.*

---

---

# Indikator Demografi Terpilih, Daerah Pentadbiran

*Selected Demographic Indicators,  
Administrative District*

---



**Jadual 11: Indikator demografi terpilih mengikut jantina, Segamat, Johor , 2020**

Table 11: Selected demographic indicators by sex, Segamat, Johor , 2020

Indikator Demografi/ Demographic Indicators	Jumlah Total	Jantina Sex	
		Lelaki Male	Perempuan Female
<b>Kelahiran hidup</b> <i>Live births</i>	3,030	1,591	1,439
<b>Kadar Kelahiran Kasar</b> <i>Crude Birth Rate</i>	14.2	14.8	13.5
<b>Kematian</b> <i>Deaths</i>	1,567	878	689
<b>Kadar Kematian Kasar</b> <i>Crude Death Rate</i>	7.3	8.2	6.5
<b>Pertambahan semula jadi</b> <i>Natural increase</i>	1,463	713	750
<b>Kadar Pertambahan Semula Jadi Kasar</b> <i>Crude Rate of Natural Increase</i>	6.8	6.7	7.0
<b>Kelahiran mati</b> <i>Stillbirths</i>	10	6	4
<b>Kematian perinatal</b> <i>Perinatal death</i>	25	17	8
<b>Kematian neonatal</b> <i>Neonatal death</i>	16	12	4
<b>Kematian bayi</b> <i>Infant deaths</i>	25	18	7
<b>Kematian kanak-kanak</b> <i>Toddler deaths</i>	4	2	2

Nota/ Notes:

Kadar adalah bagi setiap 1,000 penduduk

The rates are per 1,000 population

**Jadual 11: Indikator demografi terpilih mengikut jantina, Segamat, Johor , 2020 (samb.)**  
*Table 11: Selected demographic indicators by sex, Segamat, Johor , 2020 (cont'd)*

Indikator Demografi/ <i>Demographic Indicators</i>	Jumlah <i>Total</i>	Jantina <i>Sex</i>	
		Lelaki <i>Male</i>	Perempuan <i>Female</i>
<b>Kematian kurang daripada 5 tahun</b> <i>Under-5 deaths</i>	29	20	9
<b>Nisbah Mortaliti Ibu Bersalin</b> <i>Maternal Mortality Ratio</i>	66.0	..	66.0
<b>Perkahwinan Orang Islam</b> <i>Muslim marriages</i>	975	975	1,125
<b>Perkahwinan Orang Bukan Islam</b> <i>Non-Muslim marriages</i>	353	353	346
<b>Perceraian Orang Islam</b> <i>Muslim divorces</i>	150	150	183
<b>Perceraian Orang Bukan Islam</b> <i>Non-Muslim divorces</i>	95	95	93

**Nota/ Notes :**

**Nisbah Mortaliti ibu bersalin** adalah bagi setiap 100,000 kelahiran hidup  
*Maternal mortality ratio refers are per 100,000 live births*

**Jumlah perkahwinan dan perceraian** adalah berdasarkan tempat tinggal biasa lelaki mengikut tarikh perkahwinan dan perceraian  
*The number of marriages and divorces are based on the males' place of usual residence and date of marriage and divorce*

- **Tiada kes perkahwinan/ perceraian didaftarkan pada tahun 2020**  
*No marriage/ divorce cases were registered in 2020*

\* **Bilangan perkahwinan/ perceraian terlalu kecil untuk dipaparkan**  
*Number of marriages/ divorces are too small to be published*

**Jadual 12: Lima sebab kematian utama (disahkan dan tidak disahkan secara perubatan) mengikut daerah pentadbiran/ jajahan Segamat, Johor, 2020**  
**Table 12: Five principal cause of death (medically certified and non-medically certified) by administrative district/ jajahan Segamat, Johor, 2020**

		Segamat				
		Bil. No	%	Tidak disahkan secara perubatan Non-Medically Certified	Bil. No	%
Disahkan secara perubatan Medically Certified						
1.	Pneumonia	131	16.9	<b>Sakit tua 65 tahun dan lebih</b> <i>Old age 65 years and over</i>	514	64.8
2.	Ischaemic heart diseases	119	15.4	<b>Darah tinggi</b> <i>Hypertension</i>	19	2.4
3.	Cerebrovascular diseases	60	7.8	<b>Kencing manis</b> <i>Diabetes mellitus</i>	19	2.4
4.	Transport accidents	27	3.5	<b>Penyakit serebrovaskular</b> <i>Cerebrovascular diseases</i>	17	2.1
5.	Malignant neoplasm of trachea, bronchus and lung	17	2.2	<b>Barah hati</b> <i>Liver cancer</i>	12	1.5
<b>Keseluruhan sebab</b> <i>All causes</i>		<b>774</b>		<b>Keseluruhan sebab</b> <i>All causes</i>	<b>793</b>	



---

---

# Indikator Sosial dan Ekonomi Terpilih, Daerah Pentadbiran

*Selected Social and Economic Indicators,  
Administrative District*

---



**Jadual 13: Statistik terpilih maklumat asas, Segamat, Johor***Table 13: Selected statistics of basic information, Segamat, Johor*

	2018	2019	2020
<b>Luas kawasan (km<sup>2</sup>)</b> <i>Land area</i>	2,867	2,867	2,867
<b>Panjang jalan negeri (km)</b> <i>Length of state road</i>	<b>2,045.9</b>	<b>2,252.4</b>	<b>2,858.4</b>
<b>Jabatan Kerja Raya</b> <i>Public Works Department</i>	931.7	951.0	946.1
<b>Pihak Berkuasa Tempatan</b> <i>Local Authority</i>	659.4	718.2	1,308.3
<b>Pejabat Daerah &amp; Tanah</b> <i>Land &amp; District Office</i>	277.7	378.5	366.4
<b>Jabatan Pengairan &amp; Saliran</b> <i>Department of Irrigation &amp; Drainage</i>	177.1	204.7	237.7

**Sumber: Jabatan Ukur dan Pemetaan Malaysia  
Jabatan Kerja Raya Malaysia**

*Source: Department of Survey and Mapping Malaysia  
Public Works Department Malaysia*

**Nota/ Note:**

**Statistik jalan negeri mengikut daftar MARRIS sehingga 31 Disember pada tahun tersebut berdasarkan laporan MARRIS online bertarikh 18 Januari tahun berikutnya**

*State road statistics by MARRIS registered up to 31<sup>st</sup> December at that year is based on MARRIS online report dated 18th January for the following year*

**Jadual 14: Statistik terpilih perumahan, Segamat, Johor**

Table 14: Selected statistics of housing, Segamat, Johor

	2018	2019	2020
<b>Bilangan stok unit kediaman sedia ada</b>	<b>45,944</b>	<b>45,899</b>	<b>46,281</b>
<i>Number of existing stock residential units</i>			
<b>Sesebuah/ Detach</b>	9,735	9,925	9,995
<b>Rumah berkembar/ Semi-detach</b>	3,043	3,115	3,126
<b>Teres/ Terrace</b>	20,875	21,183	21,428
<b>Rumah bandar/ Town house</b>	-	-	-
<b>Kelompok/ Cluster</b>	112	112	128
<b>Rumah kos rendah/ Low cost house</b>	11,815	11,266	11,306
<b>Rumah flat kos rendah/ Low cost flat</b>	334	268	268
<b>Rumah pangsa/ Flat</b>	30	30	30
<b>Kondominium/Pangsapuri/ Condominium/Apartment</b>	-	-	-
<b>Bilangan unit kediaman yang siap dibina</b>	<b>113</b>	<b>386</b>	<b>238</b>
<i>Number of completed residential units</i>			
<b>Sesebuah/ Detach</b>	1	2	32
<b>Rumah berkembar/ Semi-detach</b>	16	94	-
<b>Teres/ Terrace</b>	96	290	179
<b>Rumah bandar/ Town house</b>	-	-	-
<b>Kelompok/ Cluster</b>	-	-	16
<b>Rumah kos rendah/ Low cost house</b>	-	-	11
<b>Rumah flat kos rendah/ Low cost flat</b>	-	-	-
<b>Rumah pangsa/ Flat</b>	-	-	-
<b>Kondominium/Pangsapuri/ Condominium/Apartment</b>	-	-	-
<b>Bilangan penawaran unit kediaman akan datang</b>	<b>800</b>	<b>847</b>	<b>788</b>
<i>Number of incoming supply of residential units</i>			
<b>Sesebuah/ Detach</b>	80	80	47
<b>Rumah berkembar/ Semi-detach</b>	110	24	24
<b>Teres/ Terrace</b>	583	668	661
<b>Rumah bandar/ Town house</b>	-	-	-
<b>Kelompok/ Cluster</b>	8	56	48
<b>Rumah kos rendah/ Low cost house</b>	19	19	8
<b>Rumah flat kos rendah/ Low cost flat</b>	-	-	-
<b>Rumah pangsa/ Flat</b>	-	-	-
<b>Kondominium/Pangsapuri/ Condominium/Apartment</b>	-	-	-
<b>Bilangan penawaran unit kediaman yang dirancang</b>	<b>2,875</b>	<b>3,188</b>	<b>1,568</b>
<i>Number of planned supply of residential units</i>			
<b>Sesebuah/ Detach</b>	246	276	36
<b>Rumah berkembar/ Semi-detach</b>	30	228	232
<b>Teres/ Terrace</b>	2,045	2,297	1,226
<b>Rumah bandar/ Town house</b>	-	-	-
<b>Kelompok/ Cluster</b>	52	52	-
<b>Rumah kos rendah/ Low cost house</b>	502	335	74
<b>Rumah flat kos rendah/ Low cost flat</b>	-	-	-
<b>Rumah pangsa/ Flat</b>	-	-	-
<b>Kondominium/Pangsapuri/ Condominium/Apartment</b>	-	-	-

**Sumber: Laporan Stok Harta Kediaman, NAPIC, Jabatan Penilaian dan Perkhidmatan Harta**  
*Source: Residential Property Stock Report, NAPIC, Valuation and Property Services Department*

**Jadual 14: Statistik terpilih perumahan, Segamat, Johor (samb.)**

Table 14: Selected statistics of housing, Segamat, Johor (cont'd)

	2018	2019	2020
<b>Trend harga median rumah (RM)</b>			
<i>Median house price trend</i>			
<b>Sesebuah/ Detached</b>	335,000	185,000	220,000
<b>Rumah berkembar/ Semi-detached</b>	359,000	400,000	359,670
<b>Teres/ Terrace</b>	225,800	200,000	230,000
<b>Rumah bandar/ Town house</b>	-	-	-
<b>Kelompok/ Cluster</b>	439,700	445,000	314,348
<b>Rumah kos rendah/ Low cost house</b>	60,000	65,000	65,000
<b>Rumah flat kos rendah/ Low cost flat</b>	-	-	-
<b>Rumah pangsa/ Flat</b>	-	-	-
<b>Kondominium/Pangsapuri/ Condominium/Apartment</b>	-	-	-
<b>Statistik unit Projek Perumahan Rakyat (PPR) yang disiapkan<sup>a</sup></b>			
<i>Statistics of completed People's Housing Programme (PHP) unit</i>			
<b>Dimiliki/ Owned</b>	-	-	-
<b>Disewa/ Rent</b>	-	-	-
<b>Statistik program baik pulih rumah daif di bandar</b>	n.a	n.a	1
<i>Statistics of poor house repair programme in town</i>			

	2014	2016	2019
<b>Peratusan isi rumah<sup>b</sup> (%)</b>			
<i>Percentage of household</i>			
<b>Dimiliki/ Owned</b>	83.3	86.6	85.9
<b>Disewa/ Rent</b>	11.4	12.4	10.8
<b>Kuarters/ Quarters</b>	5.3	1.0	3.3

**Sumber: Laporan Stok Harta Kediaman, NAPIC, Jabatan Penilaian dan Perkhidmatan Harta  
Kementerian Perumahan dan Kerajaan Tempatan  
Jabatan Perangkaan Malaysia**

*Source: Residential Property Stock Report, NAPIC, Valuation and Property Services Department  
Ministry of Housing and Local Government  
Department of Statistics Malaysia*

**Nota/ Notes:**

<sup>a</sup> **Maklumat PPR yang dipaparkan adalah berdasarkan unit PPR yang siap pada tahun tersebut**  
*The PHP information is displayed based on the PHP units completed in that year*

<sup>b</sup> **Hasil tambah mungkin berbeza kerana pembundaran**  
*The added total may differs due to rounding*

**n.a - Data tidak tersedia/ berkenaan**  
*Data is not available/ applicable*

**Jadual 15: Statistik terpilih guna tenaga, Segamat, Johor***Table 15: Selected statistics of employment, Segamat, Johor*

	2018 <sup>r</sup>	2019 <sup>r</sup>	2020 <sup>p</sup>
<b>Statistik utama tenaga buruh</b> <i>Principal statistics of labour force</i>			
<b>Tenaga buruh ('000)</b> <i>Labour force</i>	96.7	100.1	103.3
<b>Penduduk bekerja ('000)</b> <i>Employed persons</i>	94.0	97.6	99.7
<b>Penganggur ('000)</b> <i>Unemployed</i>	2.7	2.6	3.7
<b>Luar tenaga buruh ('000)</b> <i>Outside labour force</i>	43.7	42.1	43.2
<b>Kadar penyertaan tenaga buruh (%)</b> <i>Labour force participation rate</i>	68.9	70.4	70.5
<b>Kadar pengangguran (%)</b> <i>Unemployment rate</i>	2.8	2.6	3.6

**Sumber: Jabatan Perangkaan Malaysia**  
*Source: Department of Statistics Malaysia*

**Nota/ Notes:**<sup>r</sup> **Dikemaskini***Revised*<sup>p</sup> **Permulaan***Preliminary*

**Statistik Tenaga Buruh mengikut daerah pentadbiran digunakan secara berhati-hati kerana faktor ralat piawai relatif yang tinggi**

*Labour Force Statistics by administrative district to be used with caution due to high relative standard error (RSE)*

**Jadual 15: Statistik terpilih guna tenaga, Segamat, Johor (samb.)**

Table 15: Selected statistics of employment, Segamat, Johor (cont'd)

	2018	2019	2020
<b>Bilangan pekerja yang diberhentikan mengikut industri</b> <i>Number of employees retrenched by industry</i>	<b>16</b>	<b>151</b>	<b>369</b>
<b>Pertanian, perhutanan dan perikanan</b> <i>Agriculture, forestry and fisheries</i>	-	10	-
<b>Perlombongan dan pengkuarian</b> <i>Mining and quarrying</i>	-	-	-
<b>Pembuatan</b> <i>Manufacturing</i>	-	100	319
<b>Bekalan elektrik, gas, wap dan pendingin udara</b> <i>Electricity, gas, steam and air conditioning</i>	-	-	-
<b>Bekalan air; pembentungan, pengurusan sisa dan aktiviti pemulihan</b> <i>Water supply; sewerage, waste management and remediation activities</i>	-	-	-
<b>Pembinaan</b> <i>Construction</i>	5	-	2
<b>Perdagangan borong dan runcit; pembaikan kenderaan bermotor dan motosikal</b> <i>Wholesale and retail trade; repair of motor vehicles and motorcycles</i>	8	13	37
<b>Pengangkutan dan penyimpanan</b> <i>Transportation and storage</i>	-	25	6
<b>Penginapan dan aktiviti perkhidmatan makanan dan minuman</b> <i>Accommodation and food and beverage service activities</i>	-	-	-
<b>Maklumat dan komunikasi</b> <i>Information and communication</i>	-	-	-
<b>Aktiviti kewangan dan insurans/ takaful</b> <i>Financial and insurance/ takaful activities</i>	1	-	-
<b>Aktiviti hartanah</b> <i>Real estate activities</i>	-	-	-
<b>Aktiviti profesional, saintifik dan teknikal</b> <i>Professional, scientific and technical activities</i>	-	-	-
<b>Aktiviti pentadbiran dan khidmat sokongan</b> <i>Administrative and support service activities</i>	2	1	3
<b>Pentadbiran awam dan pertahanan; aktiviti keselamatan sosial wajib</b> <i>Public administration and defence; compulsory social security activities</i>	-	2	2
<b>Pendidikan</b> <i>Education</i>	-	-	-
<b>Aktiviti kesihatan kemanusiaan dan kerja sosial</b> <i>Human health and social work activities</i>	-	-	-
<b>Kesenian, hiburan dan rekreasi</b> <i>Arts, entertainment and recreation</i>	-	-	-
<b>Aktiviti perkhidmatan lain</b> <i>Other service activities</i>	-	-	-
<b>Aktiviti isi rumah sebagai majikan</b> <i>Activities of households as employers</i>	-	-	-
<b>Aktiviti badan dan pertubuhan luar wilayah</b> <i>Activities of extraterritorial organizations and bodies</i>	-	-	-

**Sumber: Kementerian Sumber Manusia**

Source: Ministry of Human Resources

**Nota/ Note :****Data merangkumi Pemberhentian Tetap dan Pemberhentian Secara Sukarela (VSS)**

Data included Voluntary Retirement and Voluntary Retrenchment (VSS)

**Jadual 16: Statistik terpilih pendapatan dan perbelanjaan isi rumah, Segamat, Johor***Table 16: Selected statistics of household income and expenditure, Segamat, Johor*

	2016	2019
<b>Pendapatan isi rumah kasar bulanan</b>		
<i>Monthly statistics household gross income</i>		
<b>Penengah (RM)</b>	4,609	5,595
<i>Median</i>		
<b>Purata (RM)</b>	5,391	6,431
<i>Mean</i>		
<b>Perbelanjaan isi rumah kasar bulanan</b>		
<i>Monthly statistics household gross expenditure</i>		
<b>Penengah (RM)</b>	3,282	3,667
<i>Median</i>		
<b>Purata (RM)</b>	3,656	4,139
<i>Mean</i>		
<b>Pekali Gini dan insiden kemiskinan</b>		
<i>Gini Coefficient and incidence of poverty</i>		
<b>Pekali Gini</b>	0.319	0.315
<i>Gini Coefficient</i>		
<b>Insiden kemiskinan</b>	6.9	2.9
<i>Incidence of poverty</i>		

**Sumber: Jabatan Perangkaan Malaysia***Source: Department of Statistics Malaysia***Nota/ Note:****0.0 menunjukkan nilai yang kurang daripada 0.05 peratus***0.0 shows the value is less than 0.05 per cent*



**Jadual 17: Statistik terpilih pendidikan, Segamat, Johor***Table 17: Selected statistics of education, Segamat, Johor*

	2018	2019	2020
<b>Sekolah kerajaan/ Government school</b>			
<b>Bilangan sekolah</b> <i>Number of schools</i>			
<b>Sekolah rendah</b> <i>Primary school</i>	85	85	85
<b>Sekolah menengah</b> <i>Secondary school</i>	25	25	25
<b>Bilangan guru</b> <i>Number of teachers</i>			
<b>Sekolah rendah</b> <i>Primary school</i>	<b>1,932</b>	<b>1,905</b>	<b>1,884</b>
<b>Lelaki/ Male</b>	571	565	570
<b>Perempuan/ Female</b>	1,361	1,340	1,314
<b>Sekolah menengah</b> <i>Secondary school</i>	<b>1,466</b>	<b>1,441</b>	<b>1,407</b>
<b>Lelaki/ Male</b>	510	499	478
<b>Perempuan/ Female</b>	956	942	929
<b>Bilangan murid</b> <i>Number of pupils</i>			
<b>Sekolah rendah</b> <i>Primary school</i>	<b>17,551</b>	<b>17,540</b>	<b>17,342</b>
<b>Lelaki/ Male</b>	9,032	9,070	8,990
<b>Perempuan/ Female</b>	8,519	8,470	8,352
<b>Sekolah menengah</b> <i>Secondary school</i>	<b>15,340</b>	<b>14,670</b>	<b>14,017</b>
<b>Lelaki/ Male</b>	7,563	7,270	7,090
<b>Perempuan/ Female</b>	7,777	7,400	6,927

**Sumber: Kementerian Pendidikan Malaysia***Source: Ministry of Education Malaysia***Nota/ Notes:****1. Data seperti pada 30 Jun***Data as at 30<sup>th</sup> June***2. Data termasuk sekolah bantuan kerajaan***Data includes government-aided schools*

**Jadual 17: Statistik terpilih pendidikan, Segamat, Johor (samb.)**

Table 17: Selected statistics of education, Segamat, Johor (cont'd)

2020	
<b>Sekolah swasta/ Private school</b>	
<b>Bilangan sekolah</b>	
<i>Number of schools</i>	
<b>Sekolah rendah</b>	<b>1</b>
<i>Primary school</i>	
<b>Akademik/ Academic</b>	1
<b>Agama/ Religious</b>	-
<b>Sekolah menengah</b>	<b>1</b>
<i>Secondary school</i>	
<b>Akademik/ Academic</b>	1
<b>Agama/ Religious</b>	-
<b>MP Cina/ PC Sec.</b>	-
<b>Sekolah Pendidikan Khas/ Special Education School</b>	-
<b>Sekolah Antarabangsa/ International School</b>	-
<b>Sekolah Ekspatriat/ Expatriate School</b>	-
<b>Bilangan guru</b>	
<i>Number of teachers</i>	
<b>Sekolah rendah</b>	<b>8</b>
<i>Primary school</i>	
<b>Akademik/ Academic</b>	8
<b>Agama/ Religious</b>	-
<b>Sekolah menengah</b>	<b>3</b>
<i>Secondary school</i>	
<b>Akademik/ Academic</b>	3
<b>Agama/ Religious</b>	-
<b>MP Cina/ PC Sec.</b>	-
<b>Sekolah Pendidikan Khas/ Special Education School</b>	-
<b>Sekolah Antarabangsa/ International School</b>	-
<b>Sekolah Ekspatriat/ Expatriate School</b>	-
<b>Bilangan murid</b>	
<i>Number of pupils</i>	
<b>Sekolah rendah</b>	<b>20</b>
<i>Primary school</i>	
<b>Akademik/ Academic</b>	20
<b>Agama/ Religious</b>	-
<b>Sekolah menengah</b>	<b>13</b>
<i>Secondary school</i>	
<b>Akademik/ Academic</b>	13
<b>Agama/ Religious</b>	-
<b>MP Cina/ PC Sec.</b>	-
<b>Sekolah Pendidikan Khas/ Special Education School</b>	-
<b>Sekolah Antarabangsa/ International School</b>	-
<b>Sekolah Ekspatriat/ Expatriate School</b>	-

**Sumber: Kementerian Pendidikan Malaysia**  
*Source: Ministry of Education Malaysia*

**Nota/ Notes:****1. Data seperti pada 30 Jun***Data as at 30<sup>th</sup> June***2. MP Cina merujuk kepada Sekolah Menengah Persendirian Cina***PC Sec. refers to Private Chinese Secondary School*

**Jadual 17: Statistik terpilih pendidikan, Segamat, Johor (samb.)**

*Table 17: Selected statistics of education, Segamat, Johor (cont'd)*

	2018	2019	2020
<b>Sekolah rendah</b> <i>Primary school</i>			
<b>Bilangan sekolah</b> <i>Number of schools</i>	n.a	54	n.a
<b>Sekolah Rendah Agama Negeri (SRAN)</b> <i>State Religious Primary School</i>	n.a	54	n.a
<b>Sekolah Rendah Agama Rakyat (SRAR)</b> <i>People Religious Primary School</i>	n.a	-	n.a
<b>Bilangan guru</b> <i>Number of teachers</i>	n.a	65	n.a
<b>Lelaki/ Male</b>	n.a	19	n.a
<b>Perempuan/ Female</b>	n.a	46	n.a
<b>Sekolah Rendah Agama Negeri (SRAN)</b> <i>State Religious Primary School</i>	n.a	65	n.a
<b>Lelaki/ Male</b>	n.a	19	n.a
<b>Perempuan/ Female</b>	n.a	46	n.a
<b>Sekolah Rendah Agama Rakyat (SRAR)</b> <i>People Religious Primary School</i>	n.a	-	n.a
<b>Lelaki/ Male</b>	n.a	-	n.a
<b>Perempuan/ Female</b>	n.a	-	n.a
<b>Bilangan murid</b> <i>Number of pupils</i>	n.a	11,654	n.a
<b>Lelaki/ Male</b>	n.a	6,065	n.a
<b>Perempuan/ Female</b>	n.a	5,589	n.a
<b>Sekolah Rendah Agama Negeri (SRAN)</b> <i>State Religious Primary School</i>	n.a	11,654	n.a
<b>Lelaki/ Male</b>	n.a	6,065	n.a
<b>Perempuan/ Female</b>	n.a	5,589	n.a
<b>Sekolah Rendah Agama Rakyat (SRAR)</b> <i>People Religious Primary School</i>	n.a	-	n.a
<b>Lelaki/ Male</b>	n.a	-	n.a
<b>Perempuan/ Female</b>	n.a	-	n.a

**Sumber: Jabatan Kemajuan Islam Malaysia**  
*Source: Department of Islamic Development Malaysia*

**Nota/ Notes:**

**1. Data seperti pada 30 Jun**

*Data as at 30<sup>th</sup> June*

**2. Sekolah Agama adalah di bawah seliaan Jabatan Agama Islam Negeri**

*Religious School supervised by State Islamic Department*

**n.a - Data tidak tersedia/ berkenaan**

*Data is not available/ applicable*

**Jadual 17: Statistik terpilih pendidikan, Segamat, Johor (samb.)**

*Table 17: Selected statistics of education, Segamat, Johor (cont'd)*

	2018	2019	2020
<b>Sekolah menengah</b> <i>Secondary school</i>			
<b>Bilangan sekolah</b> <i>Number of schools</i>	<b>n.a</b>	-	<b>n.a</b>
<b>Sekolah Menengah Agama Negeri (SMAN)</b> <i>State Religious Secondary School</i>	n.a	-	n.a
<b>Sekolah Menengah Agama Rakyat (SMAR)</b> <i>People Religious Secondary School</i>	n.a	-	n.a
<b>Bilangan guru</b> <i>Number of teachers</i>	<b>n.a</b>	-	<b>n.a</b>
<b>Lelaki/ Male</b>	n.a	-	n.a
<b>Perempuan/ Female</b>	n.a	-	n.a
<b>Sekolah Menengah Agama Negeri (SMAN)</b> <i>State Religious Secondary School</i>	<b>n.a</b>	-	<b>n.a</b>
<b>Lelaki/ Male</b>	n.a	-	n.a
<b>Perempuan/ Female</b>	n.a	-	n.a
<b>Sekolah Menengah Agama Rakyat (SMAR)</b> <i>People Religious Secondary School</i>	<b>n.a</b>	-	<b>n.a</b>
<b>Lelaki/ Male</b>	n.a	-	n.a
<b>Perempuan/ Female</b>	n.a	-	n.a
<b>Bilangan murid</b> <i>Number of pupils</i>	<b>n.a</b>	-	<b>n.a</b>
<b>Lelaki/ Male</b>	n.a	-	n.a
<b>Perempuan/ Female</b>	n.a	-	n.a
<b>Sekolah Menengah Agama Negeri (SMAN)</b> <i>State Religious Secondary School</i>	<b>n.a</b>	-	<b>n.a</b>
<b>Lelaki/ Male</b>	n.a	-	n.a
<b>Perempuan/ Female</b>	n.a	-	n.a
<b>Sekolah Menengah Agama Rakyat (SMAR)</b> <i>People Religious Secondary School</i>	<b>n.a</b>	-	<b>n.a</b>
<b>Lelaki/ Male</b>	n.a	-	n.a
<b>Perempuan/ Female</b>	n.a	-	n.a

**Sumber: Jabatan Kemajuan Islam Malaysia**  
*Source: Department of Islamic Development Malaysia*

**Nota/ Notes:**

**1. Data seperti pada 30 Jun**

*Data as at 30<sup>th</sup> June*

**2. Sekolah Agama adalah di bawah seliaan Jabatan Agama Islam Negeri**

*Religious School supervised by State Islamic Department*

**n.a - Data tidak tersedia/ berkenaan**

*Data is not available/ applicable*

**Jadual 17: Statistik terpilih pendidikan, Segamat, Johor (samb.)**

*Table 17: Selected statistics of education, Segamat, Johor (cont'd)*

	2018	2019	2020
<b>Graduan institusi pendidikan tinggi (warganegara)</b> <i>Higher education institution graduates (citizens)</i>			
<b>Sudah bekerja</b> <i>Employed</i>	<b>1,204</b>	<b>1,311</b>	<b>1,066</b>
<b>Lelaki/ Male</b>	514	610	518
<b>Perempuan/ Female</b>	690	701	548
<b>Belum bekerja</b> <i>Unemployed</i>	<b>421</b>	<b>311</b>	<b>298</b>
<b>Lelaki/ Male</b>	160	114	100
<b>Perempuan/ Female</b>	261	197	198

**Sumber: Kementerian Pengajian Tinggi**

*Source: Ministry of Higher Education*

**Nota/ Note:**

**Daerah pentadbiran merujuk kepada daerah bermastautin**

*The refers to residential district*

**Jadual 18: Statistik terpilih kesihatan, Segamat, Johor**

Table 18: Selected statistics of health, Segamat, Johor

	2017	2018	2019
<b>Bilangan hospital dan katil</b> <i>Number of hospitals and beds</i>			
<b>Kerajaan</b> <i>Government</i>			
<b>Kementerian Kesihatan Malaysia (KKM)</b> <i>Ministry of Health Malaysia (MOH)</i>			
<b>Hospital</b>	1	1	1
<b>Katil/ Bed</b>	314	314	314
<b>Institusi perubatan khas</b> <i>Special medical institution</i>			
<b>Hospital</b>	-	-	-
<b>Katil/ Bed</b>	-	-	-
<b>Bukan KKM</b> <i>Non-MOH</i>			
<b>Hospital</b>	-	-	-
<b>Katil/ Bed</b>	-	-	-
<b>Swasta<sup>a</sup></b> <i>Private</i>			
<b>Hospital</b>	-	-	-
<b>Katil/ Bed</b>	-	-	-
<b>Bilangan klinik kerajaan</b> <i>Number of government clinics</i>			
<b>Klinik kesihatan<sup>b</sup></b> <i>Health clinic</i>	10	10	10
<b>Klinik desa</b> <i>Rural clinic</i>	25	25	25
<b>Klinik komuniti</b> <i>Community clinic</i>	2	2	2

Sumber: Kementerian Kesihatan Malaysia  
Source: Ministry of Health Malaysia

**Nota/ Notes:**

<sup>a</sup> Merujuk kepada hospital swasta, rumah rawatan, rumah bersalin & hospis

*Refers to private hospital, home treatment, maternity home & hospice*

<sup>b</sup> Klinik Kesihatan termasuk Klinik Kesihatan Ibu & Anak

*Health Clinics Includes Maternal and Child Health Clinics*

n.a - Data tidak tersedia/ berkenaan

*Data is not available/ applicable*

**Jadual 18: Statistik terpilih kesihatan, Segamat, Johor (samb.)**

Table 18: Selected statistics of health, Segamat, Johor (cont'd)

	2017	2018	2019
<b>Sebab utama kematian</b>			
<i>Principal causes of death</i>			
<b>Jumlah kematian yang disahkan secara perubatan</b>	<b>772</b>	<b>978</b>	<b>916</b>
<i>Total of medically certified deaths</i>			
<i>Ischaemic heart diseases</i>	105	178	148
<i>Pneumonia</i>	102	89	106
<i>Cerebrovascular diseases</i>	85	106	76
<i>Transport accidents</i>	43	49	47
<i>Malignant neoplasm of trachea, bronchus and lung</i>	15	19	23
<i>Chronic lower respiratory diseases</i>	14	21	22
<b>Jumlah kematian yang tidak disahkan secara perubatan</b>	<b>723</b>	<b>592</b>	<b>623</b>
<i>Total of non-medically certified deaths</i>			
Sakit tua 65 tahun dan lebih	456	373	420
Darah tinggi	14	14	13
Penyakit jantung iskemia	5	10	11
Barah payu dara	8	6	10
Barah trakea, bronkus dan paru-paru	7	1	9
Penyakit serebrovaskular	16	9	9
Lelah	10	8	7
Kencing manis	15	16	7
Kemalangan pengangkutan - udara, darat dan air	8	-	-
	2018	2019	2020
<b>Kadar mortaliti</b>			
<i>Mortality rate</i>			
<b>Perinatal</b>	<b>8.9</b>	<b>7.5</b>	<b>8.2</b>
<i>Lelaki/ Male</i>	7.2	9.1	10.6
<i>Perempuan/ Female</i>	10.7	5.8	5.5
<b>Neonatal<sup>a</sup></b>	<b>6.2</b>	<b>3.1</b>	<b>5.3</b>
<i>Lelaki/ Male</i>	4.2	3.7	7.5
<i>Perempuan/ Female</i>	8.2	2.6	2.8
<b>Bayi<sup>a</sup></b>	<b>9.0</b>	<b>6.0</b>	<b>8.3</b>
<i>Infant</i>			
<i>Lelaki/ Male</i>	6.7	6.7	11.3
<i>Perempuan/ Female</i>	11.4	5.2	4.9
<b>Kanak-kanak 1-4 tahun<sup>b</sup></b>	<b>0.3</b>	<b>0.1</b>	<b>0.3</b>
<i>Toddler aged 1-4</i>			
<i>Lelaki/ Male</i>	0.1	-	0.3
<i>Perempuan/ Female</i>	0.4	0.3	0.3
<b>Kurang daripada 5 tahun</b>	<b>10.2</b>	<b>6.6</b>	<b>9.6</b>
<i>Under-5 years</i>			
<i>Lelaki/ Male</i>	7.3	6.7	12.6
<i>Perempuan/ Female</i>	13.3	6.5	6.3
<b>Nisbah mortaliti ibu bersalin<sup>c</sup></b>	-	-	66.0
<i>Maternal mortality ratio</i>			

Sumber: Jabatan Perangkaan Malaysia  
Source: Department of Statistics Malaysia

**Nota/ Notes:**<sup>a</sup> Kadar adalah bagi setiap 1,000 kelahiran hidup*The rates are per 1,000 live births*<sup>b</sup> Kadar adalah bagi setiap 1,000 penduduk berumur 1-4 tahun*The rates are per 1,000 population aged 1-4 years*<sup>c</sup> Nisbah adalah bagi setiap 100,000 kelahiran hidup*The ratios are per 100,000 live births*

**Jadual 19: Statistik terpilih perkhidmatan kebajikan, Segamat, Johor**

*Table 19: Selected statistics of welfare services, Segamat, Johor*

	2018	2019	2020
<b>Bilangan kumulatif Orang Kurang Upaya (OKU) yang berdaftar mengikut kategori ketidakupayaan</b> <i>Cumulative number of registered Persons With Disabilities (PWD) by category of disabilities</i>	<b>4,646</b>	<b>5,191</b>	<b>5,740</b>
<b>Penglihatan</b> <i>Visually impaired</i>	388	432	475
<b>Pendengaran</b> <i>Hearing</i>	332	365	388
<b>Pertuturan</b> <i>Speech</i>	14	14	18
<b>Fizikal<sup>a</sup></b> <i>Physical</i>	1,709	1,904	2,107
<b>Pembelajaran</b> <i>Learning disability</i>	1,505	1,698	1,894
<b>Mental</b>	467	518	565
<b>Pelbagai</b> <i>Multiple disabilities</i>	231	260	293
<b>Bilangan ketua isi rumah miskin yang berdaftar dengan eKasih</b> <i>Number of registered head of poor households with eKasih</i>	100	196	136
<b>Bilangan institusi dan penghuni taman asuhan kanak-kanak yang berdaftar</b> <i>Number of institutions and inmates in registered childcare center</i>			
<b>Institusi/ Institution</b>	28	19	21
<b>Penghuni/ Inmates</b>	208	135	178

**Sumber: Jabatan Kebajikan Masyarakat**  
**Unit Penyelarasan Pelaksanaan, Jabatan Perdana Menteri**  
*Source: Department of Social Welfare*  
*Implementation Coordination Unit, Prime Minister's Department*

**Nota/ Note:**

<sup>a</sup> **Termasuk Cerebral Palsy**  
*Includes Cerebral Palsy*



**Jadual 20: Statistik terpilih keselamatan awam, Segamat, Johor**

Table 20: Selected statistics of public safety, Segamat, Johor

	2019	2020	2021
<b>Bilangan Ibu Pejabat Polis Daerah</b> <i>Number of District Police Headquarters</i>	1	1	
<b>Bilangan balai polis</b> <i>Number of police stations</i>	8	8	
<b>Bilangan pondok polis</b> <i>Number of police huts</i>	12	12	
<b>Bilangan kemalangan jalan raya</b> <i>Number of road accidents</i>	2,352	1,910	
<b>Bilangan kecederaan dan kematian disebabkan kemalangan jalan raya</b> <i>Number of injury and deaths reported due to road accidents</i>	<b>51</b>	<b>135</b>	
<b>Kecederaan/ Injury</b>	4	94	
<b>Kematian/ Deaths</b>	47	41	
<b>Statistik saman yang dikeluarkan</b> <i>Statistics of summons issued</i>	<b>57,426</b>	<b>60,930</b>	
<b>POL_170A</b>	44,674	45,177	
<b>POL_257</b>	12,752	15,753	
<b>Jenayah kekerasan</b> <i>Violent crime</i>	<b>70</b>	<b>56</b>	<b>33</b>
<b>Bunuh</b> <i>Murder</i>	1	3	2
<b>Rogol</b> <i>Rape</i>	9	10	6
<b>Samun<sup>a</sup></b> <i>Robbery</i>	37	29	5
<b>Mencederakan</b> <i>Causing injury</i>	23	14	20
<b>Jenayah harta benda</b> <i>Property crime</i>	<b>275</b>	<b>231</b>	<b>165</b>
<b>Pecah rumah dan curi</b> <i>House break-in and theft</i>	68	71	42
<b>Kecurian kenderaan</b> <i>Vehicles theft</i>			
<b>Lori/van/ Lorry/van</b>	8	-	4
<b>Motokar/ Motorcar</b>	14	17	11
<b>Motosikal/skuter/ Motorcycle/scooter</b>	85	85	40
<b>Curi/ ragut</b> <i>Theft/ snatch theft</i>	-	-	-
<b>Kecurian lain</b> <i>Other theft</i>	100	58	68

Sumber: Polis Diraja Malaysia

Source: Royal Malaysia Police

Nota/ Note:

<sup>a</sup> Termasuk samun berkawan bersenjata api, samun berkawan tidak bersenjata api, samun bersenjata api dan samun tidak bersenjata api

*Includes gang robbery with firearms, gang robbery without firearms, robbery with firearms and robbery without firearms*

**Jadual 20: Statistik terpilih keselamatan awam, Segamat, Johor (samb.)**

Table 20: Selected statistics of public safety, Segamat, Johor (cont'd)

	2018	2019	2020
<b>Bilangan balai bomba</b> <i>Number of fire stations</i>	2	2	3
<b>Statistik kebakaran</b> <i>Statistics on fire breakouts</i>			
<b>Bilangan kebakaran/</b> <i>Number of fire breakouts</i>	223	495	242
<b>Bilangan panggilan palsu/</b> <i>Number of false alarms</i>	4	3	2
<b>Bilangan kematian<sup>a</sup>/</b> <i>Number of deaths</i>	-	3	3
<b>Bilangan kecederaan/</b> <i>Number of injuries</i>	2	3	-
<b>Taksiran kerugian (RM juta)/</b> <i>Estimated loss (RM million)</i>	103.9	37.4	3.4
<b>Taksiran yang dapat diselamatkan (RM juta)</b> <i>Estimated amount saved (RM million)</i>	10.2	103.7	10.2
<b>Bilangan kebakaran mengikut jenis</b> <i>Number of fire breakouts by type</i>	<b>223</b>	<b>495</b>	<b>242</b>
<b>Bangunan dan isinya/</b> <i>Building and volume</i>	11	21	24
<b>Kenderaan/</b> <i>Vehicle</i>	22	23	20
<b>Mesin/</b> <i>Machinery</i>	1	3	2
<b>Alat perkakas/</b> <i>Other equipment</i>	10	16	13
<b>Petrol</b>	-	-	-
<b>Bahan kimia/</b> <i>Chemical substance</i>	-	-	-
<b>Gas</b>	-	2	-
<b>Kapal terbang/</b> <i>Aeroplane</i>	-	-	-
<b>Helikopter/</b> <i>Helicopter</i>	-	-	-
<b>Kapal laut/</b> <i>Ship</i>	-	-	-
<b>Feri/</b> <i>Ferry</i>	-	-	-
<b>Bot/</b> <i>Boat</i>	-	-	-
<b>Kebun/ladang/</b> <i>Farm/estate</i>	4	70	13
<b>Hutan/</b> <i>Jungle</i>	1	4	-
<b>Belukar/lalang/</b> <i>Weed/bush</i>	74	197	107
<b>Sampah/</b> <i>Garbage</i>	13	23	11
<b>Gerai/</b> <i>Stall</i>	-	-	-
<b>Lain-lain/</b> <i>Others</i>	87	136	52
<b>Bilangan kebakaran mengikut punca kebakaran</b> <i>Number of fire breakouts by cause</i>	<b>223</b>	<b>495</b>	<b>242</b>
<b>Elektrik/</b> <i>Electricity</i>	6	-	3
<b>Puntung rokok/</b> <i>Cigarette butts</i>	7	-	3
<b>Percikan api/</b> <i>Sparks of fire</i>	-	-	1
<b>Mercun/bunga api/</b> <i>Fire crackers/fireworks</i>	-	-	-
<b>Ubat nyamuk/lilin/colok/</b> <i>Mosquito coil/candle/joss-stick</i>	2	-	-
<b>Dapur gas/minyak tanah/</b> <i>Gas stove/kerosene</i>	1	-	-
<b>Reaksi spontan/</b> <i>Spontaneous reaction</i>	-	-	-
<b>Sengaja dibakar dengan niat baik/</b> <i>Arson with good intention</i>	4	-	3
<b>Sengaja dibakar dengan niat jahat/</b> <i>Incendiary arson</i>	-	-	1
<b>Tindak balas kimia/</b> <i>Chemical reaction</i>	-	-	-
<b>Mancis api/</b> <i>Matches</i>	11	-	-
<b>Lain-lain punca/</b> <i>Other sources</i>	192	495	230
<b>Punca tidak diketahui/</b> <i>Unknown source</i>	-	-	1

**Sumber: Jabatan Bomba dan Penyelamat Malaysia**

*Source: Fire and Rescue Department of Malaysia*

**Nota/** *Notes:*

<sup>a</sup> **Merujuk kepada kematian serta-merta di tempat kejadian**

*Refers to instant deaths at the place of occurrence*

**0.0 menunjukkan nilai taksiran yang kurang daripada RM100,000**

*0.0 shows the estimated value is less than RM100,000*

**Jadual 20: Statistik terpilih keselamatan awam, Segamat, Johor (samb.)**

Table 20: Selected statistics of public safety, Segamat, Johor (cont'd)

	2018	2019	2020
<b>Bilangan kebakaran bangunan mengikut jenis</b>	<b>11</b>	<b>21</b>	<b>24</b>
<i>Number of fire breakouts in building by type</i>			
<b>Kedai/ Shop</b>	2	3	1
<b>Kilang/ Factory</b>	1	1	1
<b>Setor/ Store</b>	2	-	4
<b>Bengkel/ Workshop</b>	-	-	-
<b>Hotel</b>	-	-	-
<b>Pusat membeli belah/ Shopping centre</b>	-	-	-
<b>Pejabat/ Office</b>	-	-	-
<b>Restoran/ Restaurant</b>	-	-	-
<b>Rumah kediaman/ Housing unit</b>	2	7	10
<b>Setinggan/ Squatter</b>	-	-	-
<b>Dewan orang ramai/ Town hall</b>	-	-	-
<b>Dapur/ Kitchen</b>	-	2	-
<b>Gudang/ Warehouse</b>	-	-	-
<b>Makmal/ Laboratory</b>	1	-	-
<b>Premis ladang ternakan/ Livestock farms premise</b>	-	-	-
<b>Panggung wayang/ Cinema</b>	-	-	-
<b>Kelab/pub bar hiburan/ Club/pub entertainment bar</b>	-	-	-
<b>Rumah teres/ Terrace house</b>	2	6	2
<b>Rumah flat/ Flat</b>	-	-	-
<b>Rumah apartment/kondominium/ Apartment/condominium house</b>	-	-	-
<b>Rumah panjang/tradisional/ Long house/traditional</b>	-	-	1
<b>Masjid/surau/ Mosque/surau</b>	-	-	-
<b>Tokong/ Chinese temple</b>	-	-	-
<b>Kuil/ Hindu temple</b>	-	-	-
<b>Gereja/ Church</b>	-	-	-
<b>Institut pengajian tinggi awam/ Public higher education institution</b>	-	1	-
<b>Institut pengajian tinggi swasta/ Private higher education institution</b>	-	-	-
<b>Sekolah rendah kerajaan/ Government primary school</b>	-	-	-
<b>Sekolah rendah swasta/ Private primary school</b>	-	-	-
<b>Sekolah menengah kerajaan/ Government secondary school</b>	-	-	1
<b>Sekolah menengah swasta/ Private secondary school</b>	-	-	-
<b>Pra sekolah/tadika kerajaan/ Government pre-school/kindergarten</b>	-	-	-
<b>Pra sekolah/tadika swasta/ Private pre-school/kindergarten</b>	-	-	-
<b>Asrama sekolah/ School hostel</b>	-	-	-
<b>Asrama pekerja/ Worker hostel</b>	-	1	1
<b>Hospital/klinik awam/ Public hospital/clinic</b>	-	-	-
<b>Hospital/klinik swasta/ Private hospital/clinic</b>	-	-	-
<b>Premis/hotel budget/ Budget premise/hotel</b>	-	-	-
<b>Asrama/rumah tumpangan/ Hostel/guest house</b>	-	-	-
<b>Rumah kedai/ Shop house</b>	-	-	-
<b>Lain-lain/ Others</b>	1	-	3
<b>Bilangan kebakaran bangunan mengikut punca kebakaran</b>	<b>11</b>	<b>21</b>	<b>24</b>
<i>Number of fire breakouts in building by cause</i>			
<b>Elektrik/ Electricity</b>	1	2	2
<b>Puntung rokok/ Cigarette butts</b>	-	-	-
<b>Percikan api/ Sparks of fire</b>	-	-	-
<b>Mercun/bunga api/ Fire crackers/fireworks</b>	-	-	-
<b>Ubat nyamuk/lilin/colok/ Mosquito coil/candle/joss-stick</b>	-	-	-
<b>Dapur gas/minyak tanah/ Gas stove/kerosene</b>	-	-	-
<b>Reaksi spontan/ Spontaneous reaction</b>	-	-	-
<b>Sengaja dibakar dengan niat baik/ Arson with good intention</b>	-	-	-
<b>Sengaja dibakar dengan niat jahat/ Incendiary arson</b>	-	-	-
<b>Tindak balas kimia/ Chemical reaction</b>	-	-	-
<b>Mancis api/ Matches</b>	-	-	-
<b>Lain-lain punca/ Other sources</b>	10	19	22
<b>Punca tidak diketahui/ Unknown source</b>	-	-	-

Sumber: Jabatan Bomba dan Penyelamat Malaysia  
Source: Fire and Rescue Department of Malaysia

**Jadual 20: Statistik terpilih keselamatan awam, Segamat, Johor (samb.)**

Table 20: Selected statistics of public safety, Segamat, Johor (cont'd)

	2018	2019	2020
<b>Bilangan penagih dadah</b> <i>Number of drug addicts</i>	202	295	236
<b>Bilangan kanak-kanak yang terlibat dengan jenayah</b> <i>Number of children involved in crime</i>	<b>21</b>	<b>6</b>	<b>58</b>
<b>Lelaki/ Male</b>	20	5	55
<b>Perempuan/ Female</b>	1	1	3
<b>Statistik parol</b> <i>Statistics of parole</i>			
<b>Bilangan pejabat parol daerah</b> <i>Number of parole district offices</i>	1	1	1
<b>Bilangan Orang Di Parol</b> <i>Number of parolees</i>	<b>56</b>	<b>69</b>	<b>61</b>
<b>Melayu/ Malay</b>	51	59	53
<b>Cina/ Chinese</b>	3	4	4
<b>India/ Indians</b>	2	4	2
<b>Lain-lain/ Others</b>	-	2	2
<b>Lelaki/ Male</b>	56	69	58
<b>Melayu/ Malay</b>	51	59	51
<b>Cina/ Chinese</b>	3	4	4
<b>India/ Indians</b>	2	4	2
<b>Lain-lain/ Others</b>	-	2	1
<b>Perempuan/ Female</b>	-	-	3
<b>Melayu/ Malay</b>	-	-	2
<b>Cina/ Chinese</b>	-	-	-
<b>India/ Indians</b>	-	-	-
<b>Lain-lain/ Others</b>	-	-	1
<b>Bilangan banduan sabitan mengikut jantina dan kumpulan etnik</b> <i>Number of convicted prisoners by sex and ethnic group</i>	<b>n.a</b>	<b>n.a</b>	<b>n.a</b>
<b>Lelaki/ Male</b>	n.a	n.a	n.a
<b>Perempuan/ Female</b>	n.a	n.a	n.a
<b>Warganegara</b> <i>Citizens</i>	<b>n.a</b>	<b>n.a</b>	<b>n.a</b>
<b>Bumiputera</b>	n.a	n.a	n.a
<b>Cina/ Chinese</b>	n.a	n.a	n.a
<b>India/ Indians</b>	n.a	n.a	n.a
<b>Lain-lain/ Others</b>	n.a	n.a	n.a
<b>Bukan warganegara</b> <i>non-Citizens</i>	n.a	n.a	<b>n.a</b>

Sumber: Agensi Antidadah Kebangsaan  
Jabatan Kebajikan Masyarakat  
Jabatan Penjara Malaysia  
Source: National Anti-Drugs Agency  
Department of Social Welfare  
Department of Prison Malaysia

Nota/ Note:

n.a - Data tidak tersedia/ berkenaan  
*Data is not available/ applicable*

**Jadual 21: Statistik terpilih perhubungan dan rekreasi, Segamat, Johor**  
*Table 21: Selected statistics of communication and recreation, Segamat, Johor*

	2018	2019	2020
<b>Bilangan kluster <i>homestay</i></b> <i>Number of homestay clusters</i>	1	1	1
<b>Bilangan premis penginapan</b> <i>Number of accommodation premises</i>	13	15	15
<b>Bilangan kampung Desa Lestari</b> <i>Number of Desa Lestari villages</i>	n.a	-	-
<b>Bilangan kumulatif kenderaan bermotor yang berdaftar</b> <i>Cumulative number of registered motor vehicles</i>			
<b>JPJ Pejabat Kecil Segamat</b>	<b>109,111</b>	<b>111,103</b>	<b>n.a</b>
<b>Motokar/ Motorcar</b>	25,930	26,168	n.a
<b>Motorsikal/ Motorcycle</b>	81,608	83,234	n.a
<b>Kenderaan awam/ Public transport</b>	10	10	n.a
<b>Kenderaan perdagangan/ Commercial vehicle</b>	265	303	n.a
<b>Lain-lain kenderaan<sup>a</sup>/ Other vehicles</b>	1,298	1,388	n.a
<b>Bilangan pendaftaran kenderaan baharu</b> <i>Number of newly registered motor vehicles</i>			
<b>JPJ Pejabat Kecil Segamat</b>	<b>2,702</b>	<b>1,992</b>	<b>n.a</b>
<b>Motokar/ Motorcar</b>	319	238	n.a
<b>Motorsikal/ Motorcycle</b>	2,259	1,626	n.a
<b>Kenderaan awam/ Public transport</b>	-	-	n.a
<b>Kenderaan perdagangan/ Commercial vehicle</b>	40	38	n.a
<b>Lain-lain kenderaan<sup>a</sup>/ Other vehicles</b>	84	90	n.a

**Sumber: Kementerian Pelancongan Seni dan Budaya Malaysia**  
**Kementerian Pembangunan Luar Bandar**  
**Jabatan Pengangkutan Jalan Malaysia**  
*Source: Ministry of Tourism, Arts and Culture Malaysia*  
*Ministry of Rural Development*  
*Road Transport Department Malaysia*

**Nota/ Notes:**

<sup>a</sup> Merangkumi kenderaan seperti karavan, kenderaan bomba kerajaan & swasta, kenderaan sekolah memandu, kenderaan mayat, kenderaan orang cacat, kenderaan kerajaan, kenderaan pihak berkuasa tempatan, ambulan dan kenderaan kedutaan

*Includes vehicles such as caravans, government & private fire vehicles, driving school vehicles, hearse, vehicle for disabled persons, government vehicles, local authority vehicles, ambulance and embassy vehicles*

**n.a - Data tidak tersedia/berkenaan**

*Data is not available/applicable*

**Jadual 22: Statistik terpilih Internet dan Media Sosial, Segamat, Johor***Table 22: Selected statistics of Internet and Social Media, Segamat, Johor*

	2018	2019	2020
<b>Bilangan Pusat Internet Komuniti</b> <i>Number of Community Internet Centres</i>	15	15	13
<b>Bilangan Pusat Internet Desa</b> <i>Number of Rural Internet Centres</i>	1	1	1
<b>Bilangan Pusat Maklumat Rakyat</b> <i>Number of Citizen Information Centres</i>	1	1	1

	2014	2016	2019
<b>Peratusan isi rumah yang memiliki peralatan dan perkhidmatan telekomunikasi (%)</b> <i>Percentage of households owned telecommunication equipment and services</i>			
<b>Langganan internet di rumah</b> <i>Subscription of internet at home</i>	48.6	78.2	87.1
<b>Telefon bimbit</b> <i>Mobile phone</i>	97.7	95.8	98.8
<b>Siaran TV berbayar</b> <i>Pay TV channel</i>	62.7	69.1	69.2

**Sumber: Suruhanjaya komunikasi dan Multimedia Malaysia  
Kementerian Komunikasi dan Multimedia Malaysia  
Jabatan Perangkaan Malaysia**

*Source: Malaysian Communications and Multimedia Commission  
Ministry of Communications and Multimedia Malaysia  
Department of Statistics Malaysia*

**Jadual 23: Statistik terpilih kemudahan asas, Segamat, Johor**

Table 23: Selected statistics of basic amenities, Segamat, Johor

	2014	2016	2019
<b>Jenis bekalan air (%)</b> <i>Type of water supply</i>	<b>100.0</b>	<b>100.0</b>	<b>100.0</b>
<b>Air paip di rumah</b> <i>Piped water in the house</i>	98.7	100.0	100.0
<b>Air paip awam</b> <i>Public water stand pipe</i>	-	-	-
<b>Lain-lain</b> <i>Others</i>	1.3	-	-
<b>Kemudahan bekalan elektrik (%)</b> <i>Accessibility to electricity supply</i>	<b>100.0</b>	<b>100.0</b>	<b>100.0</b>
<b>Kemudahan bekalan elektrik</b> <i>Accessible to electricity</i>	100.0	100.0	100.0
<b>Tiada bekalan elektrik</b> <i>No electricity</i>	-	-	-
<b>Kemudahan kutipan sampah (%)</b> <i>Garbage collection facility</i>	<b>100.0</b>	<b>100.0</b>	<b>100.0</b>
<b>Tempat kediaman</b> <i>Living quarters</i>	73.1	74.3	71.5
<b>Kawasan<sup>a</sup></b> <i>Area</i>	5.3	7.2	17.5
<b>Tiada</b> <i>None</i>	21.7	18.5	11.0
	<b>2017</b>	<b>2018</b>	<b>2019</b>
<b>Statistik sisa perbandaran yang dirawat</b> <i>Statistics of municipal waste treated</i>			
<b>Tapak pelupusan/ Disposal site</b>			
<b>Bilangan tapak pelupusan/ Number of disposal sites</b>	2	2	2
<b>Luas tapak/ Site area (Ha)</b>	43.6	43.6	43.6
<b>Anggaran purata berat sisa yang dilupuskan setiap hari (Tan metrik/hari)</b> <i>Estimated average weight of waste disposed daily (Metric tonnes/day)</i>	188.0	151.5	188.4
<b>Loji rawatan termal/ Thermal treatment plant</b>			
<b>Bilangan loji rawatan termal/ Number of thermal treatment plants</b>	-	-	-
<b>Luas tapak/ Site area (Ha)</b>	-	-	-
<b>Jumlah berat sisa yang dilupuskan (Tan metrik/hari)</b> <i>Total amount of residual waste (Metric tonnes/day)</i>	-	-	-

Sumber: Jabatan Perangkaan Malaysia  
Kementerian Perumahan dan Kerajaan Tempatan  
Source: Department of Statistics Malaysia  
Ministry of Housing and Local Government

Nota/ Notes:

<sup>a</sup> Kutipan sampah di tempat pengumpulan yang jaraknya melebihi 100 meter dari tempat kediaman

Garbage collection in the collection area where the distance is more than 100 meters away from the living quarters

Ha Merujuk kepada Hektar

Refers to Hectare

**Jadual 23: Statistik terpilih kemudahan asas, Segamat, Johor (samb.)***Table 23: Selected statistics of basic amenities, Segamat, Johor (cont'd)*

	2018	2019	2020
<b>Statistik kamera litar tertutup di kawasan pihak berkuasa tempatan</b> <i>Statistics on closed-circuit television in local authority area</i>	-	-	3
<b>Hasil cukai taksiran<sup>a</sup> (RM juta)</b> <i>Revenue of assessment tax (RM million)</i>	40.2	40.6	-
<b>Bilangan Komuniti Harapan Malaysia</b> <i>Number of Harapan Malaysia Communities</i>	16	15	15
<b>Bilangan Kelab Malaysiaku</b> <i>Number of Malaysiaku Clubs</i>	9	9	9
<b>Bilangan paparan luar milik JaPen</b> <i>Number of billboards belongs to JaPen</i>	7	7	n.a
<b>Bilangan Pusat Komuniti Desa</b> <i>Number of Rural Community Centres</i>	-	2	2
<b>Statistik program pemerdayaan ekonomi komuniti bandar</b> <i>Statistics of urban community economic empowerment programmes</i>	n.a	n.a	6
<b>Bilangan tempat ibadah mengikut agama<sup>b</sup></b> <i>Number of place of worships by religious</i>			
<b>Islam/ Muslim</b>			
<b>Masjid/ Mosque</b>	n.a	n.a	65
<b>Surau</b>	n.a	n.a	93
<b>bukan Islam/ non-Muslim</b>			
<b>Tokong/ Chinese temple</b>	n.a	n.a	163
<b>Kuil/ Hindu temple</b>	n.a	n.a	40
<b>Gereja/ Church</b>	n.a	n.a	24
<b>Lain-lain/ Others</b>	n.a	n.a	-

**Sumber: Kementerian Perumahan dan Kerajaan Tempatan**  
**Pihak berkuasa tempatan**  
**Kementerian Komunikasi dan Multimedia Malaysia**  
**Kementerian Pembangunan Luar Bandar**  
*Source: Ministry of Housing and Local Government*  
*Local authority*  
*Ministry of Communications and Multimedia Malaysia*  
*Ministry of Rural Development*

**Nota/ Notes:**<sup>a</sup> **Termasuk Majlis Perbandaran Segamat dan Majlis Daerah Labis***Includes Majlis Perbandaran Segamat and Majlis Daerah Labis*<sup>b</sup> **Termasuk Majlis Perbandaran Segamat dan Majlis Daerah Labis***Includes Majlis Perbandaran Segamat and Majlis Daerah Labis***n.a - Data tidak tersedia/ berkenaan***Data is not available/ applicable*



**Jadual 24: Statistik terpilih eksport dan import, Segamat, Johor**

*Table 24: Selected statistics of exports and imports, Segamat, Johor*

	<b>(RM juta/ RM million)</b>		
	<b>2018</b>	<b>2019</b>	<b>2020</b>
<b>Nilai eksport dan import mengikut pintu keluar dan masuk</b>			
<i>Exports and imports value by exit and entry points</i>			
<b>Eksport/ Exports</b>	n.a	n.a	n.a
<b>Import/ Imports</b>	n.a	n.a	n.a

**Sumber: Jabatan Perangkaan Malaysia**

*Source: Department of Statistics Malaysia*

**Nota/ Note:**

**n.a - Data tidak tersedia/ berkenaan**

*Data is not available/ applicable*

**Jadual 25: Statistik terpilih sektor pertanian, Segamat, Johor**  
*Table 25: Selected statistics of agriculture sector, Segamat, Johor*

	2015
<b>Bilangan pertubuhan</b> <i>Number of establishments</i>	<b>215</b>
<b>Tanaman</b> <i>Crops</i>	158
<b>Ternakan</b> <i>Livestock</i>	28
<b>Perikanan</b> <i>Fisheries</i>	5
<b>Perhutanan dan pembalakan</b> <i>Forestry and logging</i>	24

**Sumber: Jabatan Perangkaan Malaysia**  
*Source: Department of Statistics Malaysia*

**Jadual 25: Statistik terpilih sektor pertanian, Segamat, Johor (samb.)**

Table 25: Selected statistics of agriculture sector, Segamat, Johor (cont'd)

	(Mt)		
	2018	2019	2020
<b>Tanaman</b>			
<i>Crops</i>			
<b>Pengeluaran sayur-sayuran utama</b>			
<i>Production of main vegetables</i>			
<b>Bayam/ Spinach</b>	418.0	801.7	166.9
<b>Bendi/ Lady's finger</b>	1,662.3	1,863.8	1,244.8
<b>Cekur manis/ Sweet shoot</b>	15.0	31.0	26.6
<b>Cili merah/ Red Chili</b>	522.2	867.0	352.8
<b>Cili padi/ Hot chili</b>	128.8	362.9	179.1
<b>Daun bawang/ Spring onion</b>	-	-	-
<b>Daun saderi/ Celery</b>	-	-	-
<b>Kacang botol/ Four-angled bean</b>	172.0	177.7	107.2
<b>Kacang buncis/ French bean</b>	-	-	-
<b>Kacang panjang/ Long bean</b>	4,431.0	3,598.5	1,836.4
<b>Kailan/ Chinese kale</b>	734.5	-	508.5
<b>Kangkung/ Water spinach</b>	247.5	536.1	161.5
<b>Kobis bulat/ Round cabbage</b>	-	-	-
<b>Kobis cina/ Chinese cabbage</b>	-	-	-
<b>Kucail/ Chinese chives</b>	-	-	-
<b>Kundur/ Wax gourd</b>	-	-	-
<b>Labu air/ Bottle gourd</b>	-	-	-
<b>Labu manis/ Pumpkin</b>	413.4	357.2	446.8
<b>Lobak merah/ Carrot</b>	-	-	-
<b>Lobak putih/ Radish</b>	-	-	-
<b>Peria/ Bitter gourd</b>	557.5	653.7	707.6
<b>Peria katak/ Dwarf bitter gourd</b>	124.7	76.6	71.8
<b>Petola segi/ Angled loofah</b>	179.2	173.6	88.5
<b>Petola ular/ Snake gourd</b>	10.3	13.7	10.7
<b>Salad/ Lettuce</b>	-	113.9	2.8
<b>Sawi/ Mustard</b>	544.6	500.1	114.8
<b>Terung/ Brinjal</b>	1,845.7	2,721.0	1,627.0
<b>Timun/ Cucumber</b>	1,645.7	2,339.6	3,703.9
<b>Tomato</b>	-	-	-
<b>Pengeluaran tanaman industri</b>			
<i>Production of industrial crops</i>			
<b>Kelapa/ Coconut</b>	7,119.7	5,748.0	4,746.0
<b>Kopi/ Coffee</b>	-	-	-
<b>Tebu gula/ Sugar cane</b>	-	-	-
<b>Teh/ Tea</b>	-	-	-
<b>Nipah/ Nipa palm</b>	-	-	-
<b>Pinang/ Areca nut</b>	-	-	-
<b>Roselle</b>	-	-	-
<b>Rumbia/sagu/ Sago</b>	-	-	-
<b>Cendawan/ Mushroom</b>	3.9	2.8	1.5
<b>Lebah kelulut/ Kelulut bee</b>	0.1	0.5	0.3
<b>Lebah madu/ Honey bee</b>	-	-	-
<b>Jagung bijian/ Grain corn</b>	-	54.0	-

Sumber: Kementerian Pertanian dan Industri Makanan Malaysia

Source: Ministry of Agriculture and Food Industry Malaysia

Nota/ Note:

Mt Merujuk kepada Tan metrik

Refers to Metric tonnes

**Jadual 25: Statistik terpilih sektor pertanian, Segamat, Johor (samb.)**  
*Table 25: Selected statistics of agriculture sector, Segamat, Johor (cont'd)*

	(Mt)		
	2018	2019	2020
<b>Tanaman (samb.)</b>			
<i>Crops (cont'd)</i>			
<b>Pengeluaran herba utama</b>			
<i>Production of main herbs</i>			
Bonglai	4.2	5.0	-
Belalai gajah	-	-	-
Cekur	184.3	52.2	26.3
Dukung anak	-	-	-
Gelenggang	-	-	-
Halia bara/ <i>Ginger</i>	-	-	7.6
Hempedu bumi/ <i>Bile of the earth</i>	-	-	-
Inai/ <i>Henna</i>	2.7	0.6	0.8
Jarum tujuh bilah	-	-	-
Jering	-	-	-
Kacip fatimah/ <i>Fatimah's betel cutter</i>	-	-	-
Kaduk	-	-	-
Kesum	-	-	28.2
Kunyit hitam/ <i>Black turmeric</i>	-	-	-
Lidah buaya/ <i>Aloe vera</i>	-	-	-
Mas cotek	5.1	3.4	-
Melada pahit	-	-	-
Mengkudu/noni/ <i>Great morinda</i>	-	-	-
Misai kucing	0.0	8.0	-
Mulberi/ <i>Mulberry</i>	-	-	-
Nilam/ <i>Sapphire</i>	-	-	-
Pandan	54.8	42.4	58.8
Pecah beling	-	-	-
Pegaga/ <i>Pennywort</i>	6.6	0.5	-
Petai	24.0	27.4	18.4
Petai belalang	-	-	-
Pokok teh/ <i>Tea tree</i>	-	-	-
Pudina/ <i>Mint</i>	-	-	-
Selasih/ <i>Basil</i>	23.6	6.9	-
Serai wangi/ <i>Fragrant lemon grass</i>	294.6	25.0	-
Sirih/ <i>Betel vine</i>	9.1	12.3	12.6
Stevia	-	-	-
Temu lawak	0.0	0.5	-
Terung pipit/ <i>Turkey berry</i>	-	-	-
Tongkat ali/ <i>Long jack</i>	-	-	-
Ulam raja/ <i>The king's salad</i>	-	-	-
Lemon Myrtle	-	-	0.6
Tenggek burung/ <i>Euodia redleyi</i>	-	-	-
Kelor	-	-	-
<b>Pengeluaran tanaman ladang</b>			
<i>Production of cash crops</i>			
Jagung manis/ <i>Sweet corn</i>	226.0	78.1	13.7
Kacang tanah/ <i>Groundnuts</i>	-	-	-
Ubi kayu/ <i>Cassava</i>	579.6	744.8	797.7
Ubi keladi/ <i>Yam</i>	105.7	132.4	47.0
Ubi keledek/ <i>Sweet potato</i>	1,133.1	1,363.3	1,204.0
Tebu kuning/ <i>Sugar cane</i>	1,049.3	424.2	333.5
Sengkuang/ <i>Yambean</i>	-	-	-
Ubi badak	-	-	-
Ubi kemili	-	-	-
Ubi kentang/ <i>Potato</i>	-	-	-

Sumber: Kementerian Pertanian dan Industri Makanan Malaysia  
 Source: Ministry of Agriculture and Food Industry Malaysia

Nota/ Note:  
 Mt Merujuk kepada Tan metrik  
 Refers to Metric tonnes

**Jadual 25: Statistik terpilih sektor pertanian, Segamat, Johor (samb.)**

Table 25: Selected statistics of agriculture sector, Segamat, Johor (cont'd)

	(Mt)		
	2018	2019	2020
<b>Tanaman (samb.)</b>			
<i>Crops (cont'd)</i>			
<b>Pengeluaran rempah-ratus</b>			
<i>Production of spices</i>			
<b>Asam gelugor</b>	0.5	0.8	1.0
<b>Asam jawa/ Tamarind</b>	-	-	-
<b>Bunga kantan/ Pink cone ginger</b>	47.1	36.9	37.9
<b>Cengkih/ Clove</b>	-	-	-
<b>Halia/ Ginger</b>	29.0	73.0	48.9
<b>Kari/ Curry</b>	2.3	1.9	-
<b>Kayu manis/ Cinnamon</b>	-	-	-
<b>Ketumbar/ Coriander</b>	-	-	-
<b>Kunyit/ Turmeric</b>	127.9	182.5	151.3
<b>Lada hitam/ Black pepper</b>	-	-	-
<b>Lengkuas/ Greater galangal</b>	33.4	73.4	72.0
<b>Limau kasturi/ Calamondin lime</b>	1,241.9	1,393.2	856.2
<b>Limau nipis/ Lime</b>	133.7	184.8	182.6
<b>Limau purut/ Kaffir lime</b>	135.8	119.6	153.9
<b>Pala/ Nutmeg</b>	-	-	-
<b>Selom</b>	7.2	-	2.1
<b>Serai/ Lemon grass</b>	1,430.3	1,837.5	1,101.9
<b>Pengeluaran buah-buahan utama</b>			
<i>Production of main fruits</i>			
<b>Belimbing/ Starfruit</b>	506.5	351.1	215.0
<b>Betik/ Papaya</b>	1,788.0	2,958.4	1,918.2
<b>Cempedak</b>	1,008.3	865.0	556.5
<b>Ciku/ Sapodilla</b>	274.3	144.5	133.0
<b>Dokong</b>	750.9	576.5	610.6
<b>Duku</b>	531.0	549.1	384.8
<b>Duku langsung</b>	-	-	-
<b>Durian</b>	14,892.5	11,327.8	7,219.0
<b>Jambu batu/ Guava</b>	811.8	493.8	600.3
<b>Langsat</b>	363.8	229.8	183.3
<b>Limau besar/ Pomelo</b>	2,102.0	2,175.4	1,710.9
<b>Limau manis/ Sweet orange</b>	71.8	47.5	49.3
<b>Mangga/ Mango</b>	145.8	46.1	103.8
<b>Manggis/ Mangosteen</b>	1,485.4	2,040.8	1,388.2
<b>Mata naga/ Dragon fruit</b>	228.9	218.2	214.3
<b>Nanas/ Pineapple</b>	15.8	64.8	374.0
<b>Nangka/ Jackfruit</b>	459.4	702.1	517.5
<b>Pisang/ Banana</b>	17,165.9	12,113.1	8,474.3
<b>Pulasan</b>	71.0	88.2	99.3
<b>Rambutan</b>	1,355.3	1,285.8	947.2
<b>Salak</b>	0.9	0.5	-
<b>Tembikai/ Watermelon</b>	5,047.6	2,887.8	3,264.8

Sumber: Kementerian Pertanian dan Industri Makanan Malaysia

Source: Ministry of Agriculture and Food Industry Malaysia

Nota/ Note:

Mt Merujuk kepada Tan metrik

Refers to Metric tonnes

**Jadual 25: Statistik terpilih sektor pertanian, Segamat, Johor (samb.)**

Table 25: Selected statistics of agriculture sector, Segamat, Johor (cont'd)

	2018	2019	2020
<b>Pengeluaran akuakultur air tawar mengikut sistem ternakan</b>	<b>240.8</b>	<b>411.9</b>	<b>271.5</b>
<i>Freshwater aquaculture production by culture system</i>			
<b>Kolam/ Ponds</b>	70.0	122.9	237.8
<b>Bekas lombong/ Ex-mining pools</b>	-	-	-
<b>Sangkar/ Cages</b>	21.5	36.1	33.3
<b>Tangki simen/ Cement tanks</b>	149.2	252.9	0.4
<b>Tangki kanvas/ Canvas tanks</b>	-	-	-
<b>Kandang ikan/ Pen culture</b>	-	-	-
<b>Estet/ Estate</b>	-	-	-
<b>Pengeluaran akuakultur air payau mengikut sistem ternakan</b>	-	-	-
<i>Brackishwater aquaculture production by culture system</i>			
<b>Kolam/ Ponds</b>	-	-	-
<b>Sangkar/ Cages</b>	-	-	-
<b>Tangki air payau/ Brackishwater tanks</b>	-	-	-
<b>Kandang air payau/ Brackishwater pen culture</b>	-	-	-
<b>Sistem kerang-kerangan/ Shellfish system</b>	-	-	-
<b>Rumpai laut/ Seaweeds</b>	-	-	-

**Sumber: Jabatan Perikanan Malaysia**  
Source: Department of Fisheries Malaysia

**Jadual 26: Statistik terpilih sektor perlombongan dan pengkuarian, Segamat, Johor**

*Table 26: Selected statistics of mining and quarrying sector, Segamat, Johor*

		2015
<b>Bilangan pertubuhan</b>		5
<i>Number of establishments</i>		

**Sumber: Jabatan Perangkaan Malaysia**

*Source: Department of Statistics Malaysia*

**Jadual 27: Statistik terpilih sektor pembuatan, Segamat, Johor**  
*Table 27: Selected statistics of manufacturing sector, Segamat, Johor*

	2015		
<b>Bilangan pertubuhan</b> <i>Number of establishments</i>	380		
	2018	2019	2020
<b>Nilai pelaburan projek pembuatan yang diluluskan<sup>a</sup> (RM '000)</b> <i>Value of approved investment manufacturing project</i>	<b>2,161,550</b>	<b>27,771</b>	<b>281,714</b>
<b>Pelaburan domestik</b> <i>Domestic investment</i>	-	10,469	258,798
<b>Pelaburan asing</b> <i>Foreign investment</i>	2,161,550	17,302	22,916
<b>Bilangan usahawan Satu Daerah Satu Industri mengikut bidang kraf</b> <i>Number of Satu Daerah Satu Industri entrepreneurs by craft fields</i>	<b>8</b>	<b>8</b>	<b>8</b>
<b>Aneka</b> <i>Variety</i>	-	-	-
<b>Aneka kraf</b> <i>Craft various</i>	-	-	-
<b>Hasil rimba</b> <i>Jungle products</i>	8	8	8
<b>Hasil tanah</b> <i>Crops</i>	-	-	-
<b>Logam</b> <i>Metals</i>	-	-	-
<b>Tekstil</b> <i>Textiles</i>	-	-	-

**Sumber: Jabatan Perangkaan Malaysia  
 Lembaga Pembangunan Pelaburan Malaysia  
 Perbadanan Kemajuan Kraftangan Malaysia**  
*Source: Department of Statistics Malaysia  
 Malaysian Investment Development Authority  
 Malaysian Handicraft Development Corporation*

**Nota/ Note:**

<sup>a</sup> Hasil tambah mungkin berbeza kerana pembundaran  
*The added total may differs due to rounding*



**Jadual 28: Statistik terpilih sektor pembinaan, Segamat, Johor**  
*Table 28: Selected statistics of construction sector, Segamat, Johor*

	2015
<b>Bilangan pertubuhan</b> <i>Number of establishments</i>	209

**Sumber: Jabatan Perangkaan Malaysia**  
*Source: Department of Statistics Malaysia*

**Jadual 29: Statistik terpilih sektor perkhidmatan, Segamat, Johor**

Table 29: Selected statistics of services sector, Segamat, Johor

	2015
<b>Bilangan pertubuhan</b> <i>Number of establishments</i>	<b>6,008</b>
<b>Bekalan elektrik, gas wap dan pendingin udara<sup>a</sup></b> <i>Electricity, gas, steam and air conditioning supply</i>	3
<b>Bekalan air, pembetulan, pengurusan sisa dan aktiviti pemulihan<sup>b</sup></b> <i>Water supply, sewerage, waste management and remediation activities</i>	4
<b>Perdagangan borong &amp; runcit</b> <i>Distributive trade wholesale &amp; retails trade</i>	3,221
<b>Pengangkutan &amp; penyimpanan</b> <i>Transportation &amp; storage</i>	347
<b>Penginapan</b> <i>Accommodation</i>	14
<b>Makanan &amp; minuman</b> <i>Food &amp; beverages</i>	1,502
<b>Maklumat &amp; komunikasi</b> <i>Information &amp; communication</i>	13
<b>Kewangan</b> <i>Finance</i>	77
<b>Hartanah</b> <i>Real estate</i>	84
<b>Profesional, saintifik &amp; teknikal</b> <i>Professional, scientific &amp; technical</i>	98
<b>Perkhidmatan pentadbiran &amp; sokongan</b> <i>Administrative &amp; support services</i>	99
<b>Pendidikan</b> <i>Education</i>	77
<b>Kesihatan &amp; kerja sosial</b> <i>Health &amp; social work</i>	76
<b>Kesenian, hiburan &amp; rekreasi</b> <i>Arts, entertainment &amp; recreation</i>	57
<b>Persendirian &amp; lain-lain aktiviti</b> <i>Personal &amp; other activities</i>	338

Sumber: Jabatan Perangkaan Malaysia

Source: Department of Statistics Malaysia

**Nota/ Notes:**<sup>a</sup> **Termasuk Muar***Includes Muar*<sup>b</sup> **Termasuk Pontian***Includes Pontian*

**Jadual 29: Statistik terpilih sektor perkhidmatan, Segamat, Johor (samb.)**





Table 29: Selected statistics of services sector, Segamat, Johor (cont'd)

	2018
<b>Statistik utama subsektor perdagangan borong &amp; runcit</b>	
<i>Principal statistics of wholesale &amp; retail trade sub-sector</i>	
<b>Bilangan pertubuhan</b>	2,927
<i>Number of establishments</i>	
<b>Nilai output kasar (RM '000)</b>	1,417,476
<i>Value of gross output</i>	
<b>Nilai input perantaraan (RM '000)</b>	590,910
<i>Value of intermediate input</i>	
<b>Nilai ditambah (RM '000)</b>	826,566
<i>Value added</i>	
<b>Bilangan pekerja pada Disember atau pada tempoh gaji terakhir</b>	11,664
<i>Total number of persons engaged during December or the last pay period</i>	
<b>Gaji &amp; upah yang dibayar (RM '000)</b>	288,269
<i>Salaries &amp; wages paid</i>	
<b>Statistik utama perdagangan borong</b>	
<i>Principal statistics of wholesale trade</i>	
<b>Bilangan pertubuhan</b>	640
<i>Number of establishments</i>	
<b>Nilai output kasar (RM '000)</b>	649,477
<i>Value of gross output</i>	
<b>Nilai input perantaraan (RM '000)</b>	294,229
<i>Value of intermediate input</i>	
<b>Nilai ditambah (RM '000)</b>	355,248
<i>Value added</i>	
<b>Bilangan pekerja pada Disember atau pada tempoh gaji terakhir</b>	3,118
<i>Total number of persons engaged during December or the last pay period</i>	
<b>Gaji &amp; upah yang dibayar (RM '000)</b>	82,272
<i>Salaries &amp; wages paid</i>	
<b>Statistik utama perdagangan runcit</b>	
<i>Principal statistics of retail trade</i>	
<b>Bilangan pertubuhan</b>	1,698
<i>Number of establishments</i>	
<b>Nilai output kasar (RM '000)</b>	561,674
<i>Value of gross output</i>	
<b>Nilai input perantaraan (RM '000)</b>	209,733
<i>Value of intermediate input</i>	
<b>Nilai ditambah (RM '000)</b>	351,941
<i>Value added</i>	
<b>Bilangan pekerja pada Disember atau pada tempoh gaji terakhir</b>	6,560
<i>Total number of persons engaged during December or the last pay period</i>	
<b>Gaji &amp; upah yang dibayar (RM '000)</b>	161,472
<i>Salaries &amp; wages paid</i>	
<b>Statistik utama kenderaan bermotor</b>	
<i>Principal statistics of motor vehicles</i>	
<b>Bilangan pertubuhan</b>	589
<i>Number of establishments</i>	
<b>Nilai output kasar (RM '000)</b>	206,325
<i>Value of gross output</i>	
<b>Nilai input perantaraan (RM '000)</b>	86,948
<i>Value of intermediate input</i>	
<b>Nilai ditambah (RM '000)</b>	119,377
<i>Value added</i>	
<b>Bilangan pekerja pada Disember atau pada tempoh gaji terakhir</b>	1,986
<i>Total number of persons engaged during December or the last pay period</i>	
<b>Gaji &amp; upah yang dibayar (RM '000)</b>	44,525
<i>Salaries &amp; wages paid</i>	

Sumber: Jabatan Perangkaan Malaysia  
Source: Department of Statistics Malaysia

Jadual 30: Indikator pelengkap bagi matlamat pembangunan mampan (SDG), Segamat, Johor, 2020

Table 30: Complementary indicators for sustainable development goals (SDG), Segamat, Johor, 2020

Matlamat Goals	Indikator Pelengkap SDG SDG Complementary Indicators	Tahun/ Year		
		2018	2019	2020
<b>Matlamat 1</b> <b>Tiada Kemiskinan</b> Goal 1 No Poverty 	1. <b>Pekali Gini / Gini Coefficient</b>	<b>0.319</b> (2016)	<b>0.315</b>	<b>n.a</b>
	2. <b>Insiden kemiskinan/ Incidence of poverty (%)</b>	<b>6.9</b> (2016)	<b>2.9</b>	<b>n.a</b>
	3. <b>Ketua isi rumah miskin berdaftar dengan sistem eKasih/ Registered head of poor households with eKasih</b>	<b>100</b>	<b>196</b>	<b>136</b>
<b>Matlamat 2</b> <b>Kelaparan Sifar</b> Goal 2 Zero Hunger 	1. <b>Pengeluaran tanaman sayur-sayuran utama (Tan Metrik)/ Production of main vegetables (Metrics Tonnes)</b>	<b>13,652.4</b>	<b>15,188.2</b>	<b>11,357.5</b>
	2. <b>Pengeluaran tanaman ladang (Tan Metrik)/ Production of cash crops (Metrics Tonnes)</b>	<b>3,093.7</b>	<b>2,742.8</b>	<b>2,395.8</b>
	3. <b>Pengeluaran herba utama (Tan Metrik)/ Production of main herbs (Metrics Tonnes)</b>	<b>688.3</b>	<b>184.2</b>	<b>153.3</b>
	4. <b>Pengeluaran rempah ratus (Tan Metrik)/ Production of spices (Metrics Tonnes)</b>	<b>3,189.0</b>	<b>3,903.5</b>	<b>2,607.8</b>
	5. <b>Pengeluaran buah-buahan utama (Tan Metrik)/ Production of main fruits (Metrics Tonnes)</b>	<b>49,076.9</b>	<b>39,166.4</b>	<b>28,964.3</b>
	6. <b>Pengeluaran tanaman industri (Tan Metrik)/ Production of industrial crops (Metrics Tonnes)</b>	<b>7,123.7</b>	<b>5,805.3</b>	<b>4,747.8</b>
<b>Matlamat 3</b> <b>Kesihatan yang baik dan Kesejahteraan</b> Goal 3 Good Health and Well-Being 	1. <b>Bilangan kelahiran hidup/ Number of live births</b>	<b>3,232</b>	<b>3,184</b>	<b>3,030</b>
	2. <b>Bilangan kematian/ Number of deaths</b>	<b>1,570</b>	<b>1,539</b>	<b>1,567</b>
	3. <b>Sebab-sebab utama kematian (disahkan secara perubatan)/ Main Causes of deaths (medically certified)</b>	<b>Ischaemic heart disease (178)</b>	<b>Ischaemic heart disease (148)</b>	<b>n.a</b>
	4. <b>Sebab-sebab utama kematian (tidak disahkan secara perubatan)/ Main causes of deaths (non-medically certified)</b>	<b>Sakit tua 65 tahun &amp; ke atas Old age 65 years and over (373)</b>	<b>Sakit tua 65 tahun &amp; ke atas Old age 65 years and over (420)</b>	<b>n.a</b>
	5. <b>Bilangan kemalangan jalan raya/ Number of road accidents</b>	<b>2,303</b>	<b>2,352</b>	<b>1,910</b>
	6. <b>Bilangan kecederaan disebabkan kemalangan jalan raya/ Number of injuries due to road accidents</b>	<b>23</b>	<b>4</b>	<b>94</b>
	7. <b>Bilangan kematian disebabkan kemalangan jalan raya/ Number of deaths due to road accidents</b>	<b>63</b>	<b>47</b>	<b>41</b>
<b>Matlamat 5</b> <b>Kesaksamaan Gender</b> Goal 5 Gender Equality 	1. <b>Bilangan perkahwinan Orang Islam/ Number of Muslims marriages</b>	<b>1,033</b>	<b>943</b>	<b>n.a</b>
	2. <b>Bilangan perceraian Orang Islam/ Number of Muslims divorces</b>	<b>271</b>	<b>290</b>	<b>n.a</b>
	3. <b>Bilangan perkahwinan Orang bukan Islam/ Number of non-Muslims marriages</b>	<b>599</b>	<b>607</b>	<b>n.a</b>
	4. <b>Bilangan perceraian Orang bukan Islam/ Number of non-Muslims divorces</b>	<b>145</b>	<b>136</b>	<b>n.a</b>
<b>Matlamat 6</b> <b>Air Bersih dan Sanitasi</b> Goal 6 Clean Water and Sanitation 	1. <b>Peratusan isi rumah menerima kemudahan air paip di rumah/ Percentage households received piped water in the house</b>	<b>98.7</b> (2016)	<b>100.0</b>	<b>n.a</b>

Nota/ Notes:







Indikator pelengkap merupakan indikator terpilih yang menyokong Matlamat Pembangunan Mampan (SDG)  
 Complementary indicators are selected indicators that support the for Sustainable Development Goals (SDG)

n.a Data tidak tersedia/ berkenaan

Data is not available/ applicable

Jadual 30: Indikator pelengkap bagi matlamat pembangunan mampan (SDG), Segamat, Johor, 2020 (samb:)

Table 30: Complementary indicators for sustainable development goals (SDG), Segamat, Johor, 2020 (cont'd)

Matlamat Goals	Indikator Pelengkap SDG SDG Complementary Indicators	Tahun/ Year		
		2018	2019	2020
<b>Matlamat 7</b> <b>Tenaga Mampu Milik dan Bersih</b> Goal 7 Affordable and Clean Energy 	1. Peratusan isi rumah menerima kemudahan bekalan elektrik/ Percentage households received accessible to electricity	100.0 (2016)	100.00	n.a
<b>Matlamat 8</b> <b>Pekerjaan yang Sesuai dan Pertumbuhan Ekonomi</b> Goal 8 Decent Work and Economic Growth 	1. Tenaga buruh/ Labour force ('000)	96.7 <sup>r</sup>	100.1 <sup>r</sup>	103.3 <sup>p</sup>
	2. Bilangan pertubuhan/ Number of establishments	8,268	8,291	8,003
	• Pertanian/ Agriculture	424	440	415
	• Perlombongan & Penguarian/ Mining & Quarrying	13	13	12
	• Pembuatan/ Manufacturing	445	460	437
	• Pembinaan/ Construction	501	523	532
• Perkhidmatan/ Services	6,885	6,855	6,607	
<b>Matlamat 9</b> <b>Industri, Inovasi dan Infrastruktur</b> Goal 9 Industry, Innovation and Infrastructure 	1. Panjang jalan/ Road length (KM)	2,045.9	2,252.4	2,858.4
<b>Matlamat 10</b> <b>Mengurangkan Ketidaksamaan</b> Goal 10 Reduced Inequalities 	1. Pendapatan isi rumah kasar bulanan penengah/ Median of monthly household gross income (RM)	4,609 (2016)	5,595	n.a
	2. Pendapatan isi rumah kasar bulanan purata/ Mean of monthly household gross income (RM)	5,391 (2016)	6,431	n.a
<b>Matlamat 11</b> <b>Bandar dan Komuniti yang Mampan</b> Goal 11 Sustainable Cities and Communities 	1. Projek Perumahan Rakyat (PPR) siap dibina/ People's housing project completed	Tiada Nil	Tiada Nil	Tiada Nil
<b>Matlamat 12</b> <b>Penggunaan dan Pengeluaran yang Bertanggungjawab</b> Goal 12 Responsible Consumption and Production 	1. Sisa perbandaran yang dirawat/ Municipal waste treated  Anggaran purata berat sisa yang dilupuskan setiap hari (Tan metrik/hari) Estimated average weight of waste disposed daily (Metric tonnes/day)	188.0	151.5	188.4
<b>Matlamat 16</b> <b>Keamanan, Keadilan dan Institusi yang Teguh</b> Goal 16 Peace, Justice and Strong Institutions 	1. Jenayah kekerasan yang dilaporkan kepada PDRM/ Violent crime reported to PDRM (Bilangan/ Number)	61	70	56
	2. CCTV di kawasan Pihak Berkuasa Tempatan/ CCTV in Local Authority area (Bilangan/ Number)	Tiada Nil	Tiada Nil	3.0

Nota/ Notes:

Indikator pelengkap merupakan indikator terpilih yang menyokong Matlamat Pembangunan Mampan (SDG)  
Complementary indicators are selected indicators that support the for Sustainable Development Goals (SDG)

n.a Data tidak tersedia/ berkenaan  
Data is not available/ applicable



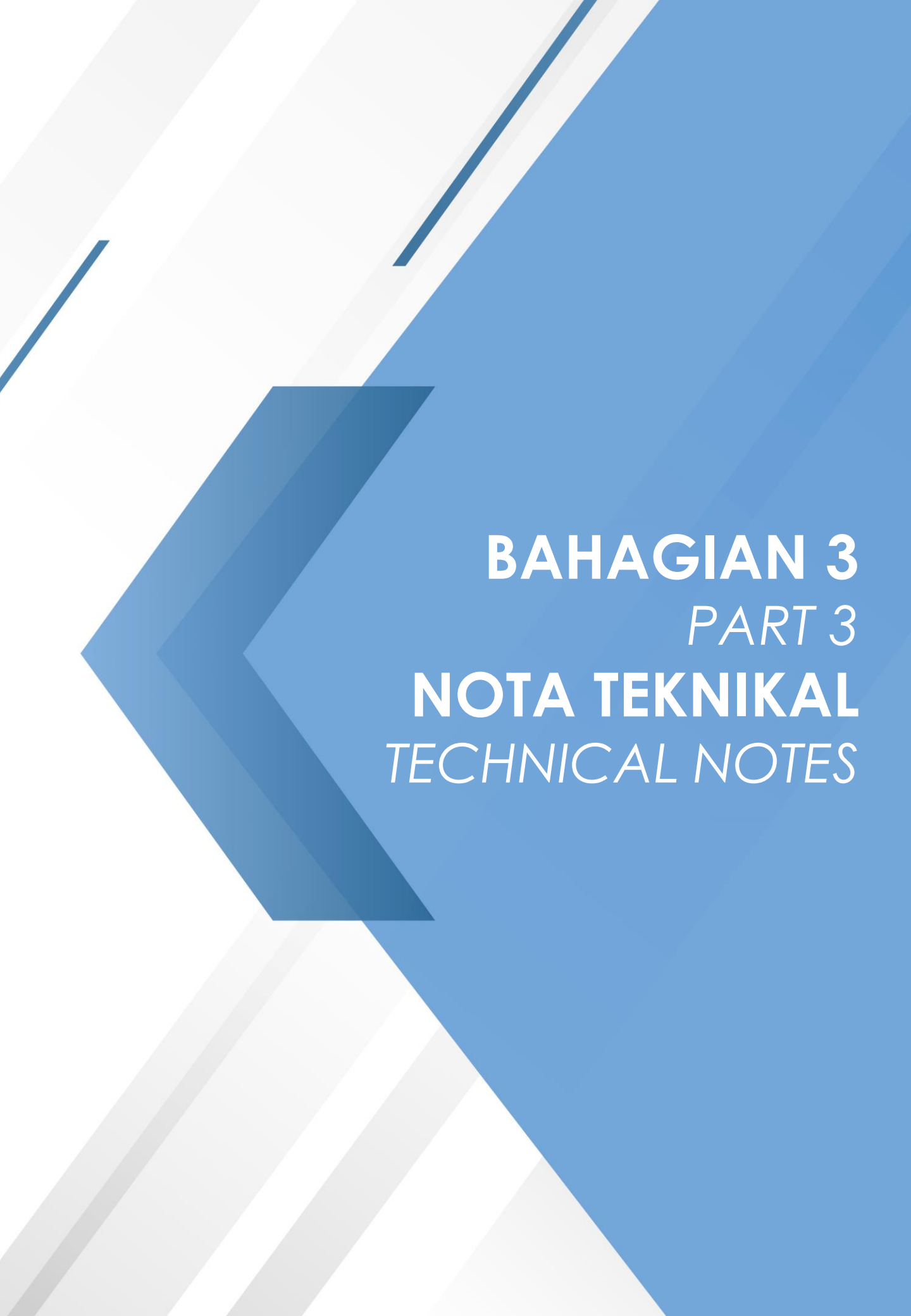

**BAHAGIAN 3**  
*PART 3*  
**NOTA TEKNIKAL**  
*TECHNICAL NOTES*





## PENDAHULUAN

Banci Penduduk dan Perumahan Malaysia 2020 (Banci Malaysia 2020) adalah banci keenam yang dilaksanakan semenjak penubuhan Malaysia pada tahun 1963. Banci terdahulu telah dijalankan pada tahun 1970, 1980, 1991, 2000 dan 2010. Objektif pelaksanaan Banci Malaysia 2020 adalah untuk mendapatkan stok dan profil penduduk dan perumahan yang komprehensif dan terperinci sehingga ke peringkat geografi terkecil pada suatu masa sebagai penanda aras bagi ciri-ciri demografi dan sosio-ekonomi penduduk. Data banci menjadi asas dalam pemantauan arah aliran penduduk dan perumahan untuk perancangan pembangunan negara.

Kerajaan Persekutuan bertanggungjawab untuk melaksanakan banci dan dijalankan mengikut peruntukan yang terkandung dalam Akta Banci 1960 (Disemak-1969). Jabatan Perangkaan Malaysia telah dipertanggungjawabkan untuk menjalankan Banci Malaysia 2020 dengan kerjasama dan penyertaan sepenuhnya beberapa Kerajaan Negeri dan agensi Kerajaan Persekutuan. Tujuan laporan ini ialah untuk membekalkan maklumat utama berkaitan bilangan tempat kediaman, isi rumah dan penduduk di peringkat negeri, daerah pentadbiran, parlimen dan dewan undangan negeri di Malaysia.

Data dalam penerbitan ini merupakan data Banci Malaysia 2020. Data bagi tahun 1970, 1980, 1991, 2000 dan 2010 pula merujuk kepada angka muktamad.

Banci Malaysia 2020 merupakan satu projek pengumpulan data yang kompleks. Oleh itu, kemungkinan berlakunya ralat liputan dan ralat kandungan tidak dapat dielakkan. Dari segi ralat liputan, sebilangan tempat kediaman, isi rumah atau penduduk mungkin tertinggal, tersalah hitung atau berlaku duplikasi penghitungan. Ralat kandungan pula berasaskan salah lapor jantina, umur, warganegara, taraf perkahwinan, agama dan kumpulan etnik. Bagi menganggarkan kedua-dua ralat tersebut, Survei Penilaian Liputan Banci (SPLB) dilaksanakan selepas selesai pembancian, sebagaimana disarankan oleh Pertubuhan Bangsa-Bangsa Bersatu

(PBB) dalam manual bertajuk *Principles and Recommendations for Population and Housing Censuses, Revision 3*, (UNSD, 2015). Kadar kurang penghitungan bagi Banci Malaysia 2020 hanya dapat diketahui setelah selesai prosesan data SPLB. Penerbitan ini menyediakan data penduduk, isi rumah dan tempat kediaman daripada Banci Malaysia 2020 mengikut ciri-ciri asas demografi seperti jantina, kumpulan umur, kumpulan etnik, agama, taraf perkahwinan dan kewarganegaraan di peringkat negeri, daerah pentadbiran (DP) dan mukim.

## KAWASAN GEOGRAFI

Banci Malaysia 2020 meliputi semua negeri di Malaysia. Setiap negeri dibahagikan mengikut DP masing-masing. Bagi tujuan operasi banci, unit pembancian kecil iaitu blok penghitungan (BP) telah dibentuk yang mengandungi secara puratanya 80 hingga 120 tempat kediaman dengan anggaran penduduk seramai 500 hingga 600 orang. Lebih kurang 80 hingga 120 BP membentuk satu daerah banci (DB).

Malaysia terdiri daripada tiga belas buah negeri dan tiga wilayah persekutuan. Setiap negeri dibahagikan kepada beberapa DP. Bagi Kelantan, peringkat DP dikenali sebagai 'Jajahan'. Setiap DP dipecahkan kepada mukim. Jenis struktur pentadbiran ini terpakai untuk semua negeri kecuali Kelantan, Sabah, Sarawak, W.P. Labuan dan W.P. Putrajaya. Dalam hal ini, negeri Kelantan terdapat tiga peringkat pentadbiran iaitu jajahan, daerah dan mukim. Bagi negeri Sabah, tidak wujud peringkat mukim, manakala bagi negeri Sarawak beberapa DP dipecahkan kepada daerah kecil. W.P. Labuan dan W.P. Putrajaya tidak mempunyai mukim atau sub bahagian lain sebagai satu unit pentadbiran. Senarai Mukim bagi setiap negeri adalah berdasarkan senarai yang telah dibekalkan oleh Jabatan Ukur dan Pemetaan Malaysia (JUPEM).

Pada Banci Malaysia 2020, seorang pembanci dipertanggungjawab untuk menyelesaikan satu BP secara purata. Seorang penyelia akan memantau pembanci bagi tiga lingkungan banci (LB) yang setiap satunya mengandungi lebih kurang tujuh BP. Seorang Penguasa Daerah akan bertanggungjawab untuk satu DB yang mengandungi lebih kurang 15 LB. Semua Penguasa Daerah dalam setiap DP adalah di bawah tanggungjawab Penolong

Pesuruhjaya Banci. Timbalan Pesuruhjaya Banci di peringkat negeri pula bertanggungjawab ke atas semua Penolong Pesuruhjaya Banci di negeri masing-masing dan beliau bertanggungjawab terus kepada Pesuruhjaya Banci. Bagi melancarkan operasi banci, di setiap daerah juga mempunyai pegawai yang dilantik sebagai pegawai MyAD dan MyCD yang bertanggungjawab dalam aspek teknikal dan membantu memantau perjalanan operasi di lapangan. Sementara itu, daripada aspek latihan setiap pembanci dan penyelia diberikan latihan yang secukupnya sama ada melalui bengkel latihan mahupun melalui atas talian, iaitu program latihan *Malaysia Statistics Ubiquitous Learning (MySUL)*.

Organisasi banci di peringkat negeri dan kawasan geografi untuk tujuan banci adalah seperti berikut:

<b>Jawatan</b>	<b>Kawasan Dipertanggungjawabkan</b>
Timbalan Pesuruhjaya	Ibu Pejabat dan Negeri
Timbalan Pesuruhjaya (Teknikal)	Negeri
Penguasa Daerah	Daerah Banci
Penyelia	Lingkungan Banci
Pembanci	Blok Penghitungan

Maklumat dalam penerbitan ini adalah mengikut negeri, daerah pentadbiran dan mukim. Jadual 1 memaparkan data penduduk dan demografi kawasan Daerah Pentadbiran di peringkat negeri berdasarkan Banci Penduduk dan Perumahan (Malaysia) 1980, 1991, 2000, 2010 dan 2020.

## **PUNCA DATA**

Data penduduk, isi rumah dan tempat kediaman merupakan penemuan utama yang berasaskan kepada data awalan yang dibuat selepas kerja luar dan sebelum prosesan data berkomputer.

## PENDEKATAN BANCI

Pada Banci Malaysia 2020, pelbagai kaedah pengumpulan data telah digunakan:



### 1. e-Census

Pengisian soal selidik secara atas talian oleh responden melalui pautan Portal Banci (<https://ecensus.mycensus.gov.my>).



### 2. Computer Assisted Telephone Interview (CATI)

Pembanci akan membuat temu ramah melalui telefon dan semua maklumat responden akan dimasukkan dalam sistem CATI.



### 3. Computer Assisted Personal Interview (CAPI)

Pembanci akan melawat TK dan melakukan proses temu ramah bersama responden dengan merekodkan maklumat responden secara *online* dan *offline* menggunakan *tablet* atau telefon pintar.



### 4. Paper and Pen Interview (PAPI)

Pembanci akan melawat TK untuk melakukan proses temu ramah secara bersemuka kepada responden dan mencatatkan maklumat yang diperoleh di dalam borang soal selidik.



### 5. Drop-off & Pick-up (DOPU)

Pembanci meninggalkan borang soal selidik (*drop-off*) di TK responden dan mengambil semula borang soal selidik (*pick-up*) yang telah diisi dengan lengkap oleh responden.

**De Jure**

Banci Malaysia 2020 menggunakan pendekatan 'de jure' bermaksud di mana semua orang dihitung pada Hari Banci (7 Julai 2020) mengikut tempat tinggal biasa mereka.

Soal selidik (Dokumen 2) telah digunakan untuk mengisi maklumat bagi orang yang berada di tempat tinggal persendirian manakala soal selidik (Dokumen 3a dan 3b) telah digunakan untuk tempat kediaman beramai-ramai seperti asrama kolej/ universiti, asrama perubatan, rumah kebajikan/ institusi sosial, berek polis/ tentera, penjara dan orang yang tiada tempat tinggal.

Pendekatan **de jure** telah diguna pakai untuk Banci Malaysia 2020. Pembancian dijalankan ke atas semua orang di tempat tinggal biasa mereka pada 7 Julai 2020 iaitu merujuk kepada mereka yang telah atau akan tinggal sebagai ahli biasa isi rumah ini bagi tempoh enam bulan atau lebih dalam tahun 2020 yang meliputi:

- a. Bayi yang lahir pada atau sebelum Hari Banci dan masih hidup pada Hari Banci (7 Julai 2020);
- b. Orang yang meninggal dunia pada atau selepas Hari Banci (7 Julai 2020);
- c. Penyewa, penumpang, pelawat, pembantu rumah, orang tua dan saudara mara yang biasa tinggal bersama IR ini;
- d. Pelajar (sekolah rendah dan menengah) yang tinggal di asrama (di Malaysia) dalam tahun 2020;
- e. Ahli biasa yang tiada di TK ini **untuk tempoh kurang dari 6 bulan** kerana bekerja, berkursus, bercuti, melancong ke tempat lain (dalam dan luar negara), mengunjungi tempat ibadat dan lain-lain; dan
- f. Sesiapa yang berada/ akan berada di hospital untuk tempoh kurang dari enam bulan dalam tahun 2020.

Berikutan penularan COVID-19 di seluruh negara, operasi banci telah dijadualkan semula sebanyak empat kali dalam tempoh Julai 2020 hingga Oktober 2021 dan ditutup secara rasmi pada 31 Oktober 2021. Pengiraan penduduk diselaraskan semula dengan tempoh rujukan banci.

## LIPUTAN BANCI

Kategori berikut **tidak termasuk** dalam kiraan banci memandangkan mereka tinggal di negara ini kurang dari enam bulan dalam tahun 2020:

- a. Bayi yang lahir selepas Hari Banci (7 Julai 2020);
- b. Orang yang meninggal dunia sebelum Hari Banci (7 Julai 2020);
- c. Penuntut Malaysia yang telah berada di luar negara bagi tempoh lebih 6 bulan dalam tahun 2020; dan
- d. Rakyat Malaysia yang bekerja di luar negara bagi tempoh lebih dari enam bulan dalam tahun 2020.

## KONSEP DAN DEFINISI

Bagi tujuan banci ini, beberapa konsep digunakan iaitu:

### Tempat Kediaman (TK)

Tempat kediaman adalah suatu struktur yang dibina berasingan dan bebas untuk tempat tinggal. Takrifan perkataan 'berasingan' dan 'bebas' adalah seperti berikut:

#### a. Berasingan

Struktur adalah dianggap berasingan jika ia dikelilingi oleh dinding, pagar dan sebagainya serta ditutupi oleh bumbung.

#### b. Bebas

Struktur dikatakan bebas apabila ia mempunyai jalan masuk terus dari tangga umum, tempat lalu lintas atau ruang lapang (iaitu penghuni boleh masuk atau keluar dari tempat kediaman mereka tanpa melalui perkarangan sesiapa pun).

### Isi Rumah (IR)

Isi rumah terdiri daripada orang yang bersaudara dan/ atau orang yang tidak bersaudara yang biasanya tinggal bersama dan membuat peruntukan yang sama untuk makanan dan keperluan hidup yang lain.

### Ketua Isi Rumah (KIR)

Ahli isi rumah yang biasa tinggal di tempat kediaman ini dan dianggap sebagai ketua oleh ahli-ahli isi rumah yang lain.

**Ahli Biasa**

Ahli isi rumah (AIR) yang telah atau akan tinggal bersama ahli isi rumah yang lain bagi tempoh enam bulan atau lebih dalam tahun banci, walaupun tiada semasa banci dijalankan.

Untuk tujuan penjadualan dan analisis, klasifikasi kumpulan etnik adalah berasaskan klasifikasi yang telah disahkan oleh *Inter Agency Technical Committee (IATC)*. Pengelasan tersebut adalah seperti berikut:

<b>Semenanjung Malaysia</b>	<b>Sabah &amp; W.P. Labuan</b>	<b>Sarawak</b>
<b>Warganegara Malaysia</b>	<b>Warganegara Malaysia</b>	<b>Warganegara Malaysia</b>
Bumiputera	Bumiputera	Bumiputera
Melayu	Melayu	Melayu
Bumiputera lain	Kadazan/Dusun Bajau	Iban
	Murut	Bidayuh
	Bumiputera lain	Melanau
		Bumiputera lain
Cina	Cina	Cina
India	India	India
Lain-lain	Lain-lain	Lain-lain
<b>Bukan Warganegara</b>	<b>Bukan Warganegara</b>	<b>Bukan Warganegara</b>

Selain daripada klasifikasi kumpulan etnik ini, etnik terperinci berdasarkan data yang diperoleh akan diterbitkan dari semasa ke semasa. Semua maklumat yang dikutip semasa banci termasuk kumpulan etnik dan kewarganegaraan adalah berdasarkan kepada jawapan responden dan tidak merujuk kepada sebarang dokumen rasmi.

Maklumat kewarganegaraan harus digunakan dengan berhati-hati kerana ianya tertakluk kepada ralat kandungan dan liputan terutamanya bagi bukan warganegara seperti banci.

Bagi tujuan penerbitan ini, beberapa istilah telah digunakan dan didefinisikan seperti berikut:

### **Purata kadar pertumbuhan penduduk tahunan**

Purata kadar pertumbuhan penduduk tahunan telah dikira sebagai:

$$r = \left( \frac{1}{n} \ln \frac{P_n}{P_0} \right) \times 100$$

Di mana,

- $r$  = purata kadar pertumbuhan penduduk tahunan
- $n$  = bilangan tahun yang tepat di antara  $P_0$  dan  $P_n$
- $P_0$  = penduduk pada tahun asal
- $P_n$  = penduduk pada tahun kemudiannya
- $\ln$  = logaritma asli

### **Nisbah jantina**

Nisbah jantina ialah bilangan lelaki bagi setiap 100 perempuan.

$$\text{Nisbah jantina} = \frac{\text{Bilangan lelaki dalam tahun } t}{\text{Bilangan perempuan dalam tahun } t} \times 100$$

### **Purata saiz isi rumah**

Purata saiz isi rumah ialah bilangan orang bagi setiap isi rumah, dan dikira seperti berikut:

$$\text{Purata saiz isi rumah} = \frac{\text{Bilangan penduduk}}{\text{Bilangan isi rumah}}$$

### **Kepadatan penduduk**

Kepadatan penduduk bagi satu kilometer persegi ialah nisbah penduduk sesebuah kawasan geografi yang tertentu pada keluasan kilometer persegi untuk kawasan yang sama.



## PERUBAHAN KAWASAN/ SEMPADAN

Selepas tahun 2010, terdapat beberapa penubuhan kawasan baru atau perubahan sempadan yang telah diwartakan oleh pihak berkuasa berkenaan untuk wilayah persekutuan dan daerah pentadbiran. Senarai lampiran berkaitan penubuhan kawasan baru dan perubahan sempadan adalah seperti berikut:

- Lampiran 1 : Penubuhan Daerah Pentadbiran Baru Pada Banci 2020
- Lampiran 2 : Senarai Mukim/ Bandar/ Pekan Yang Termasuk Di Dalam Mukim/ Bandar/ Pekan Lain
- Lampiran 3 : Senarai Kawasan Pihak Berkuasa Tempatan Yang Terlibat Dengan Penubuhan atau Perubahan Sempadan Dan Nama, Malaysia, 2020
- Lampiran 4 : Bilangan Kawasan Pihak Berkuasa Tempatan Mengikut Negeri, Malaysia, 2020
- Lampiran 5 : Peta menunjukkan sempadan Negeri dan Daerah Pentadbiran, Malaysia 2020

Data DP yang dikeluarkan dalam laporan ini bagi tahun 1991, 2000 dan 2010 disesuaikan dengan mengambil kira daerah pentadbiran baru yang diwujudkan dan perubahan sempadan yang berlaku.

## PETA MALAYSIA

Dalam penerbitan ini turut dimasukkan peta Malaysia (Lampiran 5) yang menunjukkan dua entiti geografi iaitu Semenanjung Malaysia dan Sabah/ Sarawak. Setiap satunya dilukis mengikut skala masing-masing. Walaupun dipisahkan oleh Laut China Selatan sejauh 500 kilometer, peta berkenaan dilukiskan berhampiran untuk mencapai maksud yang lebih jelas. Unit geografi yang ditunjukkan dalam peta meliputi 156 daerah pentadbiran serta tiga wilayah persekutuan iaitu Kuala Lumpur, Labuan dan Putrajaya.

## INDIKATOR DEMOGRAFI

Semua indikator demografi di dalam laporan ini dikira menggunakan anggaran penduduk pertengahan tahun. Walaubagaimanapun, indicator di peringkat daerah dikira menggunakan unjuran penduduk. Anggaran penduduk pertengahan tahun adalah berasaskan data Banci Penduduk dan Perumahan 2010 yang telah disesuaikan untuk kurang penghitungan.

Rekod kelahiran hidup, kelahiran mati dan kematian yang diperoleh dari Jabatan Pendaftaran Negara (JPN) adalah meliputi seluruh Malaysia. Bilangan kematian perinatal meliputi kelahiran mati dan kematian bayi yang berumur kurang daripada tujuh hari. Bilangan kematian ibu bersalin adalah meliputi kematian yang disebabkan gangguan mental. Data kematian di Sabah telah disesuaikan dengan angka kurang liputan pendaftaran yang diperoleh daripada hasil Kajian Kurang Liputan Pendaftaran Kematian di Sabah yang telah dijalankan oleh Jabatan Perangkaan Malaysia.

## KONSEP

### Statistik Kematian dan Kelahiran

#### i. **Pertambahan semula jadi**

Merujuk kepada perbezaan di antara kelahiran dan kematian.

#### ii. **Kelahiran hidup**

Merujuk kepada kelahiran yang bernyawa semasa dilahirkan walaupun hanya seketika.

#### iii. **Kelahiran mati**

Merujuk kepada kelahiran selepas kehamilan 28 minggu atau lebih yang tiada tanda bernyawa semasa dilahirkan.

#### iv. **Kematian perinatal**

Merujuk kepada kelahiran mati dan kematian bayi yang berumur kurang daripada satu minggu.

#### v. **Kematian neonatal**

Merujuk kepada kematian bayi yang berumur kurang daripada 28 hari.

**vi. Kematian bayi**

Merujuk kepada kematian bayi yang berumur kurang daripada satu tahun.

**vii. Kematian kanak-kanak**

Merujuk kepada kematian kanak-kanak yang berumur 1-4 tahun.

**viii. Kematian kurang daripada 5 tahun**

Merujuk kepada kematian bayi dan kanak-kanak yang berumur kurang daripada 5 tahun.

**ix. Kematian ibu bersalin**

Kematian seorang wanita semasa hamil atau dalam tempoh 42 hari selepas bersalin atau keguguran atau pengguguran tanpa mengira tempoh dan lokasi kehamilan; akibat dari sebarang penyebab yang berkaitan atau diteruskan lagi oleh kehamilan atau pengendaliannya; tetapi bukan disebabkan oleh kemalangan atau penyakit sampingan lain.

**x. Kadar Kesuburan Umur Tertentu**

Merujuk kepada bilangan kelahiran oleh ibu bagi kumpulan umur tertentu dalam sesuatu tahun, bagi setiap 1,000 perempuan dalam kumpulan umur berkenaan.

**xi. Kadar Kesuburan Jumlah**

Merujuk kepada purata bilangan anak yang akan dilahirkan sekiranya seseorang perempuan terus hidup sehingga akhir tempoh reproduktifnya dan di sepanjang tempoh itu tertakluk kepada kadar kesuburan umur tertentu bagi sesuatu tahun. [Kadar ini diperolehi dengan menjumlahkan kadar kesuburan umur tertentu perempuan yang berumur 15-49 tahun (mengikut kumpulan umur lima tahun) dan didarabkan dengan 5].

**xii. Kadar Kematian Umur Tertentu**

Merujuk kepada purata kematian bagi setiap 1,000 penduduk mengikut umur tertentu.

## PENGESAHAN SEBAB KEMATIAN

### Pengesahan sebab kematian

- i. Maklumat sebab kematian terbahagi kepada dua iaitu sebab kematian yang disahkan dan tidak disahkan secara perubatan. Sebab kematian yang disahkan secara perubatan merujuk kepada pengesahan yang dibuat oleh Pegawai Perubatan dan Koroner sahaja. Koroner merupakan pegawai awam yang menyiasat kes kematian mengejut yang puncanya disyaki ada kaitan dengan kes jenayah. Sebab kematian yang tidak disahkan secara perubatan merujuk kepada pengesahan yang dibuat oleh pengesah yang tidak mempunyai kelayakan perubatan seperti polis atau orang perseorangan.
- ii. Kementerian Kesihatan Malaysia (KKM) telah melaksanakan verifikasi data penyebab kematian yang tidak disahkan secara perubatan di Malaysia untuk meningkatkan peratusan sebab kematian yang disahkan secara perubatan. Sistem ini dikenali sebagai 'Sistem Verifikasi Data Penyebab Kematian Yang Tidak Disahkan Secara Perubatan'.
- iii. Sistem Verifikasi Data Penyebab Kematian Yang Tidak Disahkan Secara Perubatan ini adalah bertujuan untuk menambah baik pelaporan dan penulisan sebab kematian yang berlaku di luar premis kesihatan (hospital) dan tidak bertujuan untuk mengubah mana-mana Akta sedia ada, tidak boleh digunakan untuk mengubah sebab kematian sedia ada dalam pendaftaran di Jabatan Pendaftaran Negara (JPN) dan tidak boleh digunakan untuk kes-kes mahkamah.

### Pengkodan sebab kematian

Sebab kematian yang disahkan dikod berdasarkan *International Statistical Classification of Diseases and Related Health Problem, 10<sup>th</sup> Revision (ICD-10)*. Sebab kematian yang tidak disahkan dikod berdasarkan Buku Kod Sebab Kematian Yang Tidak Disahkan Versi 3 yang telah dibangunkan oleh Jabatan Perangkaan Malaysia berdasarkan persetujuan dengan pihak Kementerian Kesihatan Malaysia, Jabatan Pendaftaran Negara, Polis Diraja Malaysia dan Dewan Bandaraya Kuala Lumpur.

## LIPUTAN DAN KEKANGAN

### Liputan

- i. Perangkaan Perkahwinan dan Perceraian, Malaysia, 2021 mengandungi statistik perkahwinan dan perceraian Orang Islam dan Orang Bukan Islam bagi tahun rujukan 2019 dan 2020 mengikut negeri, daerah pentadbiran, jantina, kumpulan umur dan etnik.
- ii. Data perkahwinan dan perceraian Orang Islam di Malaysia diperoleh daripada Jabatan Agama Islam Negeri (JAIN), Jabatan Kemajuan Islam Malaysia (JAKIM) dan Jabatan Kehakiman Syariah Malaysia (JKSM). Sementara itu, data perkahwinan dan perceraian Orang Bukan Islam di Malaysia diperoleh daripada Jabatan Pendaftaran Negara (JPN).
- iii. Data perceraian Orang Islam yang diperoleh daripada JKSM adalah mengikut tarikh kes selesai dengan sabitan oleh Mahkamah Syariah. Sementara itu, data perceraian Orang Bukan Islam diperoleh daripada JPN adalah mengikut tarikh kes selesai dengan sabitan oleh Mahkamah Sivil.
- iv. Statistik perceraian tidak boleh dibuat perbandingan dengan statistik perkahwinan tahun semasa.

### Kekangan

- i. Hasil tambah angka mengikut daerah pentadbiran adalah tidak sama dengan statistik perkahwinan Orang Islam yang dipaparkan di peringkat negeri khusus bagi Kelantan dan Sarawak. Maklumat tempat kediaman perkahwinan dalam negeri bagi Kelantan dan Sarawak adalah tidak tersedia bagi membolehkan penyusunan mengikut daerah pentadbiran dilaksanakan. Data perkahwinan Orang Islam bagi Kelantan dan Sarawak dibekalkan dalam bentuk jadual berformat.
- ii. Pengguna dinasihatkan supaya berhati-hati dalam menginterpretasikan data.

## TARIKH PERISTIWA

Statistik yang dipersembahkan dalam penerbitan ini adalah mengikut tarikh kejadian perkahwinan dan perceraian bagi tahun rujukan.

## MY LOCAL STATS

### Maklumat asas

#### Jalan Persekutuan

Salah satu tugas utama Kementerian Kerja Raya (KKR) adalah membina dan menyelenggara jalan-jalan persekutuan yang diwartakan di bawah Menteri Kerja Raya Malaysia. Sehingga kini terdapat lebih daripada 19,000 km jalan persekutuan di seluruh negara termasuk di Sabah dan Sarawak. Jalan-jalan ini telah diberi nama laluan masing-masing dan diselenggara oleh KKR melalui konsep penswastaan. Jalan-jalan persekutuan dikategorikan kepada empat (4) kategori utama, iaitu:-

- i. Jalan Persekutuan Utama;
- ii. Jalan Persekutuan Felda;
- iii. Jalan Persekutuan ke Institusi; dan
- iv. Jalan Persekutuan ke kawasan industri.

Kesemua kategori jalan ini mempunyai sistem penomboran masing-masing yang boleh dilihat pada papan tanda yang tertera di setiap jalan berkenaan.

Jalan Persekutuan adalah jalan-jalan penghubung antara negeri ke satu negeri dan dilabelkan dengan kod F atau FT. Jalan negeri dan bandaran adalah jalan-jalan penghubung antara bandar ke bandar dan dilabelkan dengan kod negeri-negeri berkenaan.

## PERUMAHAN

Bab ini membentangkan perangkaan bagi sektor perumahan meliputi bilangan unit rumah kediaman yang siap dibina mengikut jenis perumahan. Siap dibina adalah terma yang digunakan bagi bangunan yang mana kerja pembinaan bangunan telah siap dan Sijil Layak Menduduki (CF)/ Sijil Layak Menduduki Sementara (TCF) telah diperoleh dalam tempoh kajian.

## Sektor Kediaman

Sektor kediaman adalah harta yang digunakan sebagai tempat tinggal untuk jangka masa panjang tidak seperti rumah tumpangan atau hotel. Sektor ini dilengkapi dengan kemudahan asas. Ada sebahagiannya mendapat kelulusan sementara daripada Pihak Berkuasa Tempatan untuk tujuan lain seperti tadika. Harta ini boleh disewakan atau dihuni sendiri.

Struktur harta kediaman boleh dibina sama ada:

- i. Kekal;
- ii. Separa kekal; dan
- iii. Sementara;

Sektor kediaman termasuk

- i. Harta bertanah dan strata.

Sektor kediaman tidak termasuk:

- i. Rumah setinggan;
- ii. Kuarters institusi;
- iii. Rumah panjang; dan
- iv. Unit kediaman di rumah kedai.

## Jenis-jenis tempat kediaman

### Teres

Merujuk kepada unit teres satu tingkat atau lebih, termasuk tingkat mezanin dan loteng. Setiap unit individu berkongsi dinding dengan unit bersebelahan di dalam deret yang sama. Deretan mengandungi tiga unit atau lebih. Di pasaran unit-unit teres ini juga dikenali sebagai berangkai, *link*, *super link* dan sebagainya.

### Berkembar

Unit berkembar (*semi-detached*) satu tingkat atau lebih, bermaksud dua unit yang bersambung antara satu sama lain oleh dinding tepi atau dinding belakang atau *porch*.

### **Sesebuah**

Unit sesebuah (*detached*) satu tingkat atau lebih adalah unit individu yang terdiri bebas (*free-standing building*) dan tidak bersambung kepada mana-mana unit lain. Semua unit bertanah dengan hak milik berasingan termasuk dalam jenis ini. (Contoh: banglo, villa, *country home* dan *orchard bungalow*).

### **Rumah Bandar**

Unit rumah bandar (*town house*) satu tingkat atau lebih merupakan unit kediaman individu yang bercantum secara menegak dan mendatar antara satu sama lain dalam satu blok. Setiap unit mempunyai hak milik strata dengan pintu akses berasingan.

### **Berkelompok**

Unit rumah kelompok (*cluster*) merupakan sekumpulan unit individu satu tingkat atau lebih yang bercantum secara membelakang dan sisi dengan unit bersebelahan dan mempunyai hak milik berasingan serta tiada lorong belakang. Setiap kelompok mengandungi minimum empat unit rumah.

Unit berkelompok (*cluster*) adalah:

- i. Sekumpulan unit individu satu tingkat atau lebih;
- ii. Bersambung di antara satu sama lain oleh dinding tepi dan dinding belakang;  
dan
- iii. Tidak mempunyai lorong belakang.

### **Pangsa (Flat)**

Rumah pangsa (*flat*) adalah bangunan berbilang tingkat untuk kediaman di mana setiap tingkat lazimnya melebihi satu unit dan setiap unit mempunyai hak milik strata.

Jenis pembangunan:

- i. Bertingkat rendah;
- i. Bertingkat sederhana; dan
- ii. Bertingkat tinggi.



Antara kemudahan awam yang disediakan:

- i. Ruang niaga;
- ii. Tempat letak kereta;
- iii. Tempat pembuangan sampah; dan
- iv. Lif.

Penyelenggaraan diuruskan oleh perbadanan pengurusan. Terdapat juga rumah pangsa bertingkat rendah tanpa lif.

### **Pangsapuri (*Apartment*)**

Pangsapuri merupakan bangunan berbilang tingkat untuk kediaman di mana setiap tingkat lazimnya mengandungi lebih daripada satu unit dan setiap unit mempunyai hak milik strata. Kemudahan awam adalah lebih baik daripada yang terdapat di rumah pangsa.

Antara kemudahan tambahan yang disediakan meliputi:

- i. Kolam renang;
- ii. Gimnasium;
- iii. Pusat cucian pakaian; dan
- iv. Sistem keselamatan.

Penyelenggaraan diuruskan oleh perbadanan pengurusan. Nilai pasaran pangsapuri lebih tinggi daripada rumah pangsa.

### **Kondominium**

Kondominium adalah bangunan kediaman mewah berbilang tingkat di mana setiap tingkat lazimnya mengandungi lebih daripada satu unit dan setiap unit mempunyai hak milik strata. Lazimnya kepadatan setiap tingkat adalah lebih rendah dari rumah pangsa dan pangsapuri.

Kemudahan yang disediakan adalah lebih baik daripada pangsapuri. Antara perkhidmatan yang disediakan adalah seperti berikut:

- i. Kolam renang;
- ii. Gimnasium;
- iii. Pusat cucian pakaian;
- iv. Sistem keselamatan; dan
- v. Rumah kelab.

Penyelenggaraan diuruskan oleh perbadanan pengurusan. Amnya kondominium bernilai lebih tinggi daripada pangsapuri.

### **Klasifikasi Kediaman**

#### **Kos Rendah**

- i. Rumah kos rendah meliputi semua jenis unit kediaman serta semua jenis struktur binaan satu tingkat atau lebih;
- ii. Harga jualan pemaju dan pembeli dikawal mengikut dasar kerajaan persekutuan dan kerajaan negeri;
- iii. Ia terdiri daripada unit bertanah atau strata; dan
- iv. Rumah ini juga dikenali sebagai:
  - a. Rumah mesra rakyat;
  - b. Rumah mampu milik;
  - c. Projek perumahan rakyat;
  - d. Rumah murah; dan
  - e. Perumahan awam kos rendah.

#### **Kos Sederhana Rendah**

- i. Meliputi semua jenis unit kediaman serta semua jenis struktur binaan satu tingkat atau lebih;
- ii. Harga jualan pemaju dan senarai pembelinya dikawal mengikut dasar kerajaan negeri;
- iii. Ia terdiri daripada unit bertanah atau strata; dan
- iv. Harga jualan lebih tinggi dari rumah kos rendah mengikut garis panduan kerajaan.

### **Kos Sederhana**

- i. Meliputi semua jenis unit kediaman serta semua jenis struktur binaan satu tingkat atau lebih;
- ii. Ia terdiri daripada unit bertanah atau strata;
- iii. Harga jualan pemaju melebihi harga jualan rumah kos sederhana rendah atau kos rendah (bagi negeri yang tiada kos sederhana rendah); dan
- iv. Harga rumah ditetapkan mengikut garis panduan Kementerian Perumahan dan Kerajaan Tempatan (KPKT).

### **Kos Tinggi**

- i. Meliputi semua jenis unit kediaman serta semua jenis struktur binaan satu tingkat atau lebih;
- ii. Ia boleh terdiri daripada unit bertanah atau strata;
- iii. Harga jualan pemaju melebihi harga jualan rumah kos sederhana;
- iv. Harga rumah ditetapkan mengikut garis panduan KPKT; dan
- v. Kemasan lebih baik.

### **Tempat kediaman kosong**

Tempat kediaman dikelaskan sebagai kosong jika biasanya ia tidak diduduki dan tidak digunakan sebagai tempat tinggal biasa pada Hari Banci. Kekosongan tempat kediaman ini mungkin disebabkan oleh:

- i. Baru siap/ untuk disewa atau dijual;
- ii. Untuk dibaiki/ ubahsuai;
- iii. Rumah peranginan;
- iv. Rumah pekerja bermusim;
- v. Hampir roboh; dan
- vi. Lain-lain.

## GUNA TENAGA

### Tenaga Buruh

Tenaga buruh merujuk kepada penduduk dalam umur bekerja 15 hingga 64 tahun sama ada bekerja atau menganggur.

### Bekerja

Semua orang yang bekerja sekurang-kurangnya sejam semasa minggu rujukan untuk mendapatkan upah, keuntungan atau keuntungan keluarga sama ada sebagai majikan, pekerja, bekerja sendiri atau pekerja keluarga tanpa gaji. Mereka juga dianggap bekerja jika:

- i. Tidak bekerja semasa minggu rujukan disebabkan sakit, kecederaan, tiada upaya, cuaca buruk, bercuti, pertelingkahan buruh dan sebab-sebab sosial atau keagamaan tetapi mempunyai pekerjaan, ladang, perusahaan atau perusahaan keluarga lain untuk kembali bekerja;
- ii. Tidak bekerja buat sementara waktu tetapi bergaji dan pasti akan dipanggil bekerja semula; dan
- iii. Bekerja kurang daripada 30 jam semasa minggu rujukan disebabkan bentuk kerja atau disebabkan kurang kerja dan berkeupayaan serta sanggup menerima tambahan bilangan jam bekerja. Kumpulan ini merupakan guna tenaga tidak penuh.

Mereka yang bekerja lebih daripada 30 jam semasa minggu rujukan merupakan guna tenaga penuh.

### Penganggur

Penganggur adalah mereka yang tidak bekerja semasa minggu rujukan dan dikelaskan kepada dua kumpulan iaitu penganggur aktif dan penganggur tidak aktif.

Penganggur aktif adalah mereka yang bersedia untuk bekerja dan aktif mencari pekerjaan dalam minggu rujukan.

Penganggur tidak aktif adalah mereka yang berada dalam kategori berikut:

- i. Tidak mencari pekerjaan dalam minggu rujukan kerana percaya tidak terdapat pekerjaan atau pun tidak berkelayakan;
- ii. Mungkin mencari pekerjaan jika tidak kerana sakit atau keadaan cuaca; dan
- iii. Telah mencari pekerjaan sebelum minggu rujukan dan sedang menunggu jawapan permohonan pekerjaan.

### **Kadar Penyertaan Tenaga Buruh**

Aktiviti ekonomi penduduk pada keseluruhannya bergantung kepada ciri-ciri demografi sesuatu populasi. Dengan itu, pecahan mereka yang aktif secara ekonomi berbeza di antara kumpulan-kumpulan kecil penduduk tersebut. Perbezaan ini diukur dengan kadar aktiviti tertentu yang dikenali sebagai kadar penyertaan tenaga buruh.

Kadar penyertaan tenaga buruh ditakrifkan sebagai perkadaran penduduk dalam tenaga buruh kepada penduduk dalam umur bekerja (15-64 tahun) dalam bentuk peratusan.

$$\text{Kadar penyertaan tenaga buruh} = \frac{\text{Bilangan penduduk dalam tenaga buruh}}{\text{Bilangan penduduk umur bekerja (15-64 tahun)}} \times 100$$

### **Kadar Pengangguran**

Kadar pengangguran ialah perkadaran penduduk yang menganggur kepada jumlah penduduk di dalam tenaga buruh. Kadar ini mengukur peratus penduduk di dalam tenaga buruh yang tidak bekerja.

$$\text{Kadar pengangguran} = \frac{\text{Bilangan penganggur}}{\text{Bilangan penduduk dalam tenaga buruh}} \times 100$$

## Luar Tenaga Buruh

Penduduk yang tidak dikelaskan sebagai bekerja atau menganggur dikategorikan sebagai luar tenaga buruh. Kategori ini terdiri daripada suri rumah, pelajar (termasuk mereka yang akan melanjutkan pelajaran), mereka yang telah bersara, tidak berkeupayaan dan mereka yang tidak berminat untuk mencari pekerjaan.

## Pencapaian Pendidikan

Merujuk kepada peringkat tertinggi seseorang itu telah menamatkan atau sedang mengikuti persekolahan di institusi pendidikan awam atau swasta yang menyediakan pendidikan rasmi dan dikategorikan seperti berikut:

i. Tiada pendidikan rasmi

Merujuk kepada mereka yang tidak pernah menghadiri mana-mana institusi pendidikan yang memberi pendidikan secara rasmi.

ii. Rendah

Merujuk kepada mereka yang telah mencapai pendidikan tertinggi di peringkat Tahun 1 hingga 6 atau yang setaraf.

iii. Menengah

Merujuk kepada mereka yang telah mencapai pendidikan tertinggi di peringkat Tingkatan 1 hingga 5 (termasuk kelas peralihan), *General Certificate of Education (GCE)*, *O Level* atau yang setaraf. Ini termasuk program kemahiran asas di institusi latihan kemahiran khusus dan teknikal dengan tempoh pengajian sekurang-kurangnya enam bulan.

iv. Tertiar

Merujuk kepada mereka yang telah mencapai pendidikan tertinggi selepas Tingkatan 5.

## **Pekerjaan**

Pekerjaan dikelaskan mengikut Piawaian Pengelasan Pekerjaan Malaysia (MASCO) 2013 berasaskan *International Standard Classification of Occupations (ISCO-08)* seperti berikut:

- i. Pengurus;
- ii. Profesional;
- iii. Juruteknik dan profesional bersekutu;
- iv. Pekerja sokongan perkeranian;
- v. Pekerja perkhidmatan dan jualan;
- vi. Pekerja mahir pertanian, perhutanan, penternakan, dan perikanan;
- vii. Pekerja kemahiran dan pekerja pertukangan yang berkaitan;
- viii. Operator mesin dan loji, dan pemasang; dan
- ix. Pekerjaan asas.

## **Industri**

Industri dikelaskan mengikut Piawaian Klasifikasi Industri Malaysia (MSIC) 2008 Versi 1.0 berasaskan kepada *International Standard Industrial Classification of All Economic Activities (ISIC), Revision 4*.

Pengelasan industri seseorang merujuk kepada yang berkaitan dengan pekerjaan utamanya. Klasifikasi MSIC 2008 Versi 1.0 bagi industri aktiviti isi rumah sebagai majikan; aktiviti mengeluarkan barangan dan perkhidmatan yang tidak dapat dibezakan oleh isi rumah untuk kegunaan sendiri hanya mengambil kira aktiviti isi rumah sebagai majikan.

## **Pusat Perkhidmatan Pekerjaan Awam**

Perkhidmatan ini dikendalikan oleh Kementerian Sumber Manusia melalui *JobsMalaysia*, Jabatan Tenaga Kerja. Perkhidmatan ini disediakan di semua Pusat *JobsMalaysia* yang berperanan menjalankan padanan kerja antara pencari kerja dan majikan dalam pasaran buruh melalui kaedah secara dalam talian yang dikenali sebagai Portal *JobsMalaysia* dan pendekatan *human touch* dengan cara membantu pencari kerja dan majikan mendapatkan pekerjaan dan pekerja yang sesuai. Data yang ditunjukkan dalam jadual merujuk kepada mereka yang berdaftar di Portal *JobsMalaysia*.

## **Kekosongan dan Pemberhentian Pekerja**

Kekosongan dan pemberhentian pekerja yang dilaporkan oleh majikan dalam bulan semasa di dalam Portal *JobsMalaysia*.

## **PENDAPATAN DAN PERBELANJAAN**

### **Pendapatan**

Maklumat pendapatan yang terperinci diperoleh daripada ahli isi rumah yang menerima pendapatan. Konsep dan definisi pendapatan yang digunakan dalam penyiasatan ini adalah merujuk kepada *Canberra Group Handbook on Household Income Statistics, Second Edition (2011)* yang diterbitkan oleh *United Nations*.

### **Pendapatan Isi Rumah**

Pendapatan isi rumah adalah jumlah pendapatan yang biasanya diterima (terakru) oleh ahli isi rumah, dalam bentuk wang tunai atau barangan yang diterima berulang kali dalam tempoh rujukan survei (jangka masa setahun atau lebih kumpulan).

### **Perbelanjaan Penggunaan Isi Rumah**

Perbelanjaan penggunaan isi rumah adalah nilai daripada barangan dan perkhidmatan pengguna yang diperoleh, diguna atau dibayar oleh isi rumah melalui pembelian langsung, hasil pengeluaran sendiri, melalui pertukaran barangan dan perkhidmatan atau pendapatan dalam bentuk mata benda untuk memenuhi keperluan dan kehendak ahli isi rumah.

Perbelanjaan diklasifikasikan kepada 13 kumpulan utama mengikut *Classification of Individual Consumption According to Purpose (COICOP)*, *United Nations*:

- 01 Makanan & minuman bukan alkohol;
- 02 Minuman alkohol & tembakau;
- 03 Pakaian & kasut;
- 04 Perumahan, air, elektrik, gas & bahan api lain;
- 05 Hiasan, perkakasan & penyelenggaraan isi rumah;
- 06 Kesihatan;



- 07 Pengangkutan;
- 08 Komunikasi;
- 09 Perkhidmatan rekreasi & kebudayaan;
- 10 Pendidikan;
- 11 Restoran & hotel;
- 12 Pelbagai barangan & perkhidmatan; dan
- 13 Pelbagai perbelanjaan & perbelanjaan kewangan.

Walau bagaimanapun, dalam penerbitan ini, item-item perbelanjaan penggunaan merangkumi 12 kumpulan utama (01 - 12) sahaja.

### **Kadar pertumbuhan tahunan dikompaun (CAGR)**

Pengiraan kadar pertumbuhan tahunan dikompaun adalah berdasarkan kepada fungsi eksponen seperti berikut:

$$CAGR = \frac{\ln\left(\frac{Y_t}{Y_0}\right)}{t}$$

Di mana;

- CAGR kadar pertumbuhan tahunan dikompaun
- $Y_t$  pendapatan isi rumah bulanan tahun semasa
- $Y_0$  pendapatan isi rumah bulanan tahun sebelumnya
- $t$  tempoh masa

## PENDIDIKAN

### Sekolah

Sekolah terbahagi kepada dua kategori iaitu sekolah rendah dan menengah, meliputi sekolah kerajaan dan bantuan kerajaan serta sekolah swasta.

Sekolah kerajaan dan bantuan kerajaan di bawah seliaan Kementerian Pendidikan Malaysia (KPM) meliputi sekolah kebangsaan, sekolah jenis kebangsaan (Tamil dan Cina), sekolah agama bantuan kerajaan (SABK) serta sekolah khas. Manakala sekolah agensi kerajaan selain KPM merujuk kepada Maktab Rendah Sains MARA (MRSM) dan sekolah tentera. Selain itu, terdapat sekolah di bawah seliaan Kerajaan Negeri iaitu sekolah agama negeri dan sekolah agama rakyat.

Sekolah menengah dibahagikan kepada tiga peringkat iaitu menengah rendah, menengah atas dan lepasan menengah mengikut jurusan akademik, teknik dan vokasional. Sekolah Khas merujuk kepada sekolah yang menyediakan pendidikan kepada kanak-kanak kurang upaya yang tidak berupaya mengikuti sistem pendidikan sekolah biasa.

### Guru

Bilangan guru termasuk guru terlatih dan tidak terlatih serta guru tetap dan sementara. Guru terbahagi kepada guru sekolah rendah dan menengah.

### Murid

Murid sekolah terbahagi kepada empat peringkat iaitu prasekolah, rendah, menengah dan lepasan menengah. Pelajaran peringkat rendah biasanya bermula pada peringkat umur sekurang-kurangnya tujuh tahun dan mengambil masa selama enam tahun bagi menamatkan pelajaran pada peringkat tersebut.

Pada peringkat pelajaran menengah, kumpulan umur adalah 13 hingga 17 tahun. Manakala murid tingkatan enam termasuk dalam peringkat lepasan menengah. Bagi Kolej Vokasional pula, peringkat pengajian terdiri daripada dua bahagian iaitu peringkat pra-diploma bagi murid-murid Tahun 1 dan Tahun 2 serta peringkat Diploma bagi murid-murid Tahun 3 dan Tahun 4.

## **Keputusan Peperiksaan**

Terdapat dua peperiksaan utama pada peringkat menengah iaitu Sijil Pelajaran Malaysia dan Sijil Tinggi Persekolahan Malaysia.

Sijil Pelajaran Malaysia diduduki selepas dua tahun belajar di peringkat menengah atas. Sijil Pelajaran Malaysia merujuk kepada sijil terbuka yang diperkenalkan mulai tahun 2000. Sijil Tinggi Persekolahan Malaysia diduduki selepas dua tahun berada di kelas pasca menengah. Sijil Tinggi Persekolahan Malaysia merujuk kepada sijil terbuka yang diperkenalkan mulai 1982.

Kolej Vokasional menawarkan Sijil Vokasional Malaysia (SVM) setelah murid berjaya menamatkan 2 tahun pengajian peringkat pra-diploma. Murid yang memperoleh SVM akan menyambung pengajian di peringkat Diploma selama 2 tahun dan akan dianugerahkan Diploma Vokasional Malaysia (DVM) setelah menamatkan pengajian.

## **Pendidikan Tinggi**

Kelayakan minimum yang diperlukan untuk kemasukan ke institusi pengajian tinggi ialah lulus Sijil Pelajaran Malaysia atau Sijil Tinggi Persekolahan Malaysia atau kelulusan yang setaraf dengannya. Pendidikan pada peringkat ini menyediakan kursus tertentu dalam pelbagai bidang pengajian.

## **Kolej Komuniti**

Kolej Komuniti menjadi institusi yang menyediakan keperluan latihan dan kemahiran pada semua peringkat dan memberi peluang pendidikan kepada lepasan menengah sebelum ke pasaran tenaga kerja atau melanjutkan pendidikan ke peringkat lebih tinggi. Pada pertengahan Jun 2001, sebanyak 10 buah kolej komuniti rintis mula beroperasi.

## KESIHATAN

### Hospital Kerajaan

Hospital Kerajaan ialah semua hospital yang dianggotai oleh sekurang-kurangnya seorang doktor dan menyediakan wad bagi menempatkan pesakit, memberi rawatan perubatan dan penjagaan yang aktif. Pertubuhan yang hanya memberi rawatan penjagaan tidak diambil kira.

### Institusi Perubatan Khas

Institusi Perubatan Khas merupakan hospital yang memberi rawatan perubatan dan penjagaan hanya untuk satu disiplin sahaja. Kategori ini tidak termasuk jabatan khas yang terletak di bawah pentadbiran hospital besar yang kadangkala diletakkan di tempat berasingan. Ini memandangkan bilangan katil yang disediakan telah dikira dalam jumlah katil hospital besar.

### Katil

Bilangan katil merangkumi katil yang diselenggara secara berterusan bagi menempat dan mengadakan rawatan sepenuh masa kepada pesakit dalaman yang silih berganti. Katil tersebut diletakkan di wad atau di kawasan hospital di mana rawatan perubatan boleh diberi secara berterusan kepada pesakit dalaman. Bilangan katil meliputi jumlah katil yang biasanya terdapat di hospital, termasuk katil berkandang atau buaian yang disediakan bagi bayi yang memerlukan rawatan khas (seperti yang terdapat di Nurseri Rawatan Khas). Walau bagaimanapun, bilangan ini tidak termasuk katil di bilik bersalin, katil yang digunakan selepas pembiusan atau pembedahan, di mana ia tidak diselenggarakan untuk kegunaan pesakit secara berterusan. Katil untuk rawatan pemerhatian atau pemulihan di jabatan pesakit luar dan katil berkandang yang digunakan untuk bayi yang baru lahir di wad obstetrik juga tidak diambil kira. Bilangan katil merujuk kepada katil rasmi.

### Doktor Gigi

Doktor gigi terbahagi kepada dua kategori iaitu Bahagian I dan Bahagian II. Doktor gigi Bahagian I merujuk kepada mereka yang berdaftar dan mempunyai kelayakan profesional manakala doktor gigi Bahagian II pula merujuk kepada mereka yang juga berdaftar tetapi tidak mempunyai kelayakan profesional.

### **Jururawat Masyarakat**

Jururawat masyarakat terdiri daripada jururawat yang telah diberi latihan tentang perkhidmatan berkaitan kelahiran anak dan kejururawatan am di kawasan luar bandar.

Bidan dikelaskan kepada tiga kategori, iaitu Bidan Bahagian I, Bidan Bahagian II dan Jururawat Desa. Bidan Bahagian I terdiri daripada jururawat yang terlatih yang diberi latihan perbidanan dalam perkhidmatan. Bidan Bahagian II ialah bidan yang dilantik ke jawatan tersebut melalui proses pengambilan biasa dan diberi latihan khusus dalam perbidanan.

### **Sebab kematian disahkan**

Secara perubatan merujuk kepada pengesahan yang dibuat oleh Pegawai Perubatan dan Koroner sahaja. Sebab kematian yang disahkan dikelaskan berdasarkan *International Statistical Classification of Diseases and Related Health Problems, 10th Revision (ICD-10)* yang diterbitkan oleh *World Health Organization (2010)*.

## **PERKHIDMATAN KEBAJIKAN**

Kebajikan sosial meliputi aktiviti dan perkhidmatan bertujuan untuk membantu orang perseorangan, kumpulan dan masyarakat mengatasi masalah sosial yang timbul daripada perubahan persekitaran serta mereka yang memerlukan perhatian dan penjagaan yang khusus. Ini termasuklah program yang dirangka untuk memberi bantuan sosial dan perlindungan kepada mereka yang daif dan memerlukan.

## **PERHUBUNGAN DAN REKREASI**

### **Pelancong dan Pelawat**

Pelawat domestik ditakrifkan sebagai residen atau mereka yang tinggal di Malaysia sekurang-kurangnya setahun termasuk ekspatriat dan bukan warganegara, yang melakukan perjalanan di luar persekitaran biasanya dalam tempoh kurang daripada setahun untuk tujuan perniagaan, mengisi masa lapang atau urusan peribadi selain untuk diambil bekerja di tempat yang dilawati.

Pelawat domestik dikategorikan sebagai:

- i. Pelancong domestik merujuk kepada mereka yang melakukan perjalanan di dalam Malaysia sekurang-kurangnya satu malam (24 jam).
- ii. Pelawat harian merujuk kepada mereka yang melakukan perjalanan di dalam Malaysia kurang daripada 24 jam.

### **Premis Penginapan**

Premis penginapan pelancongan meliputi hotel, rumah inapan, rumah tumpangan, hotel apartment, kondotel, rumah rehat, rumah pemalaman atau mana-mana tempat yang disediakan sebagai tempat penginapan pemalaman atau tempat tidur kepada pelancong.

### **Pusat Internet Malaysia (PIM)**

Pusat Internet Malaysia (PIM) adalah satu inisiatif untuk membawa impak ekonomi dan sosial yang positif kepada komuniti luar bandar. Dilengkapi dengan 20 unit komputer bagi setiap premis PIM, pusat ini menyediakan akses internet dan juga latihan teknologi komunikasi dan maklumat (ICT) yang dikendalikan oleh penyelia pusat yang berkhidmat sepenuh masa. Premis-premis PIM juga dibina dengan kelengkapan yang mesra Orang Kurang Upaya (OKU) dan kanak-kanak untuk kemudahan pengunjung premis.

### **Pusat Internet Desa (PID)**

Pusat Internet Desa (PID) merupakan satu program *telecentre* yang mula beroperasi pada tahun 2003 dan menyediakan perkhidmatan mengakses komputer dan internet terutamanya di kawasan luar bandar. Program ini bertujuan untuk merapatkan jurang digital di antara kawasan bandar dan luar bandar bagi memudahkan capaian maklumat tanpa sempadan dan pada masa yang sama meningkatkan kemahiran menggunakan teknologi digital.

### **Pusat Maklumat Rakyat (PMR)**

Pusat Maklumat Rakyat (PMR) beroperasi sebagai hub maklumat kepada masyarakat di setiap Pejabat Penerangan Daerah. Pangkalan data ini mengandungi pelbagai maklumat merangkumi semua bidang dan dikemaskini mengikut keperluan dan perubahan semasa. Kini dikenali sebagai Portal 1KLIK.

### **Penembusan Jalur lebar**

*Pay-per-use* adalah salah satu komponen di dalam langganan mudah alih jalur lebar. Caj *pay-per-use* boleh dikenakan jika pelanggan melebihi had penggunaan pelan data atau *add-on* pelan data atau jika mereka memilih untuk menggunakan perkhidmatan sekali-sekala semasa diperlukan di luar pelan data atau *add-on* pelan data. Langganan data *pay-per-use* hanya boleh dikira jika pelanggan telah menggunakan untuk mengakses internet dalam tempoh tiga bulan lepas.

### **Desa Lestari**

Program Desa Lestari merupakan salah satu inisiatif Kementerian Kemajuan Luar Bandar dan Wilayah (KKLW), dalam usaha mentransformasikan desa menjadi sebuah kawasan yang maju dengan penduduk berpendapatan tinggi.

### **Perpustakaan**

Statistik perpustakaan yang ditunjukkan dalam jadual adalah berkaitan dengan Perpustakaan Negara Malaysia dan Perpustakaan Awam Negeri sahaja. Ia tidak termasuk perpustakaan awam yang dikendalikan oleh Majlis Kerajaan Tempatan dan agensi kerajaan yang lain seperti KEMAS, FELDA, RISDA dan sebagainya.

Perkhidmatan yang diberikan oleh kedua-dua perpustakaan ini ialah tetap dan bergerak. Data bagi bilangan perpustakaan tetap termasuk perpustakaan pusat, cawangan dan desa. Bilangan keahliannya termasuk keahlian pusat, cawangan, desa, pinjaman kelompok dan keahlian pos. Perkhidmatan bergerak merujuk kepada perpustakaan bergerak yang memberi khidmat secara terus kepada pengguna dari satu hentian ke satu hentian yang lain. Hentian di mana perpustakaan tersebut berhenti tidak diambil kira sebagai pusat perkhidmatan perpustakaan. Keahlian perpustakaan dikategorikan kepada dua iaitu kanak-kanak (berumur bawah 13 tahun) dan dewasa (13 tahun dan lebih).

## KEMUDAHAN ASAS

### **Pusat Transformasi Luar Bandar (RTC)**

Merupakan satu tempat yang melaksanakan inisiatif-inisiatif RTC secara bersepadu yang diperkenalkan oleh kerajaan di bawah *National Blue Ocean Strategy 4 (NBOS4)*. Kesemua inisiatif ini akan dilaksanakan di RTC dan kawasan 100km radius daripada RTC. Di bawah pelaksanaan program-program di RTC, sebanyak 8 inisiatif telah dikenalpasti, iaitu:

Inisiatif 1 - Latihan Kemahiran Kepada Penduduk Luar Bandar

Inisiatif 2 - Penubuhan Kios Informasi 1Malaysia

Inisiatif 3 - Pertanian Bernilai Tinggi

Inisiatif 4 - Pemprosesan Produk Agro-Makanan

Inisiatif 5 - Pengurusan Rantaian Bekalan Hasil Pertanian

Inisiatif 6 - Kerjasama Universiti

Inisiatif 7 - Perkhidmatan Keselamatan Makanan dan Farmaseutikal

Inisiatif 8 - Kemudahan Pembiayaan Kewangan kepada Penduduk Luar Bandar

Pelaksanaan kelapan-lapan inisiatif ini diterajui oleh pelbagai Kementerian di samping kerjasama dan sokongan daripada lain-lain Kementerian berkaitan. Sebagai contoh, dalam pelaksanaan Inisiatif 4, iaitu pemprosesan produk agro-makanan, pengusaha-pengusaha produk industri asas tani dibantu dalam pembangunan produk mereka melalui penjenamaan, pelabelan, pembungkusan dan persijilan dengan bantuan pelbagai agensi, antaranya Lembaga Pemasaran Pertanian Persekutuan (FAMA), Institut Penyelidikan dan Kemajuan Pertanian Malaysia (MARDI) dan Jabatan Kesihatan.

### **Komuniti Harapan Malaysia**

Komuniti Harapan Malaysia adalah penjenamaan semula Komuniti 1Malaysia (K1M). K1M ditubuhkan berdasarkan '1Mukim 1Komuniti' yang memberi penekanan kepada kepelbagaian kaum di sesuatu penempatan sama ada di kampung, estet, kampung orang asli, tanah rancangan atau taman perumahan.



K1M merupakan satu gerakan rakyat secara sukarela, dinamik dan berwawasan berasaskan semangat Gagasan 1Malaysia untuk memperkasakan semangat perpaduan antara rakyat pelbagai kaum, memupuk semangat sukarelawan, menyebarkan ilmu pengetahuan dan menjadi agen perubahan dalam sesuatu komuniti. K1M adalah rakan strategik yang mempunyai rangkaian akar umbi merentasi sempadan agama, budaya, kaum dan geografi yang memainkan peranan sebagai perantara yang berpengaruh antara kerajaan dan rakyat.

### **Kelab Malaysiaku**

Kelab Malaysiaku adalah penjenamaan semula Kelab 1Malaysia. Ia merupakan inisiatif Jabatan Penerangan Malaysia dan Kementerian Pendidikan Malaysia dalam merancang dan melaksanakan satu program khas untuk golongan pelajar dan remaja sebagai usaha untuk membanteras gejala negatif dengan memperkenalkan Kelab 1Malaysia sebagai satu aktiviti dan platform remaja ke arah kehidupan sihat, cergas dan sebagai saluran untuk menyemai semangat patriotik. Kelab 1Malaysia ditubuhkan di sekolah-sekolah menengah terpilih seluruh negara sebagai salah satu kegiatan kokurikulum pelajar.

### **Iklan/ Billboard**

Paparan iklan/*billboard* Jabatan Penerangan Malaysia (JAPEN) diselaraskan oleh Unit Publisiti Luar, Bahagian Komunikasi Visual dan Senireka JAPEN sejak tahun 1970-an di seluruh negara. Paparan iklan ini berfungsi untuk memberi kesedaran kepada orang ramai tentang agenda-agenda utama yang dijalankan oleh kerajaan kepada pengguna jalan raya. Antara kempen berkala yang disiarkan pada paparan iklan ini ialah Perayaan Hari Kebangsaan, Pembentangan Bajet Tahunan, Hari Keputeraan Seri Paduka Baginda Yang Di Pertuan Agong dan Rukun Negara serta memaparkan kempen-kempen di bawah pelbagai agensi lain seperti Kempen Perangi Rasuah Kejujuran Sukan Asia Tenggara (SEA) dan kempen-kempen utama yang lain.

### **Sisa**

Aliran bahan pepejal, cecair dan gas, serta tenaga, yang dibuang, dilepaskan atau dikeluarkan oleh pertubuhan dan isi rumah melalui proses pengeluaran, penggunaan atau pengumpulan.

### **Tapak Pelupusan**

Mana-mana tapak, selain tambak tanah kebersihan dan tambak tanah lengai, di mana sisa pepejal ditempatkan secara kekal.

### **Loji Rawatan**

Loji tetap atau bergerak dan sistem yang menggabungkan struktur, kelengkapan yang digunakan atau dimaksudkan untuk digunakan bagi merawat dan mengolah sisa pepejal terkawal.

### **CCTV**

Pemasangan CCTV ini dilaksanakan bagi membantu Pihak Berkuasa Tempatan (PBT) dalam meningkatkan tahap keselamatan awam di bandar berdasarkan 15 Langkah Bandar Selamat pada tahun 2010 iaitu melalui Strategi 2 (Memperkasakan Kawasan Sasaran). CCTV ini dipasang di lokasi *Hotspot* iaitu lokasi yang menyumbang kepada kadar indeks jenayah tinggi seperti jenayah jalanan serta jenayah harta benda dan lokasi ini ditentukan oleh pihak Polis Diraja Malaysia (PDRM) dengan kerjasama PBT. Tujuan pemasangan CCTV ini adalah seperti mana berikut:

- a) Membantu pihak PDRM dalam melaksanakan pemantauan di lokasi yang mempunyai kadar indeks jenayah yang tinggi dan;
- b) Membantu pihak PBT dalam melaksanakan penguatkuasaan bagi aktiviti-aktiviti perbandaran seperti kawalan trafik dan pembuangan sampah haram.

### **Prasarana Belia dan Sukan**

Kompleks Belia dan Sukan (KOMBES), Kompleks Rakan Muda (KRM), Kompleks Sukan Komuniti (KSK) dan Kompleks Sukan adalah merupakan prasarana kemudahan belia dan sukan yang disediakan oleh kerajaan bagi tujuan aktiviti rakyat Malaysia terutamanya golongan belia.

## KELUARAN DALAM NEGERI KASAR

### Keluaran Dalam Negeri Kasar

Keluaran Dalam Negeri Kasar (KDNK) boleh diukur dengan menggunakan tiga kaedah iaitu, Kaedah Pengeluaran (penjumlahan nilai ditambah), Perbelanjaan (penjumlahan perbelanjaan akhir) dan Pendapatan (penjumlahan pendapatan yang diagihkan oleh unit pengeluar residen). Walau bagaimanapun, penyusunan KDNK Negeri di Malaysia hanya menumpu kepada Kaedah Pengeluaran sahaja.

Pada asasnya KDNK ialah konsep nilai ditambah. Ia adalah jumlah nilai ditambah bagi semua pengeluar residen ditambah dengan cukai dan ditolak subsidi atas produk yang tidak termasuk dalam pengiraan output. KDNK berasaskan pendekatan pengeluaran (output) boleh didefinisikan sebagai jumlah nilai barangan dan perkhidmatan yang dikeluarkan di Malaysia setelah ditolak dengan barangan dan perkhidmatan yang digunakan dalam proses pengeluaran (penggunaan perantaraan) sebelum ditolak penggunaan modal tetap.

Kaedah ini turut dikenali sebagai kaedah nilai ditambah kerana ia bersamaan dengan penjumlahan nilai ditambah iaitu jumlah perbezaan di antara nilai output kasar unit pengeluaran residen (yang diukur dalam harga pengeluar) dengan nilai penggunaan perantaraan (yang diukur dalam nilai pembeli) dan ditambah dengan duti import. Perbezaan di antara output kasar dengan penggunaan perantaraan adalah nilai ditambah. Kaedah ini akan dapat menunjukkan sumbangan setiap aktiviti ekonomi terhadap keseluruhan KDNK.

Unit pengeluaran dianggap sebagai residen yang mana; individu atau isi rumah yang tinggal atau menetap di sesebuah negeri bagi tempoh tidak kurang dari satu tahun, manakala bagi pertubuhan pula ialah apabila ia mengekalkan pusat kepentingan ekonominya di wilayah ekonomi negeri tersebut sepanjang tempoh rujukan berkenaan. Wilayah ekonomi adalah terdiri daripada mana-mana kawasan geografi yang ditadbir oleh kerajaan negeri, di mana orang, barang, perkhidmatan, dan modal adalah bergerak secara bebas. KDNK pada harga pasaran/ pembeli mewakili keputusan akhir daripada aktiviti pengeluaran oleh unit pengeluar residen.

### **Pusat Kepentingan Ekonomi Utama**

Sesuatu unit institusi dianggap residen bagi sesebuah wilayah ekonomi apabila wujudnya perkaitan yang kuat antara unit institusi tersebut di wilayah ekonomi tertentu, dengan kata lain, Pusat Kepentingan Ekonomi Utama (*System of National Accounts, SNA 2008*).

Pusat Kepentingan Ekonomi Utama merangkumi kawalan efektif sesebuah kerajaan negeri terhadap aktiviti ekonomi yang dilakukan khususnya ke atas hak pemilikan. Wilayah ekonomi adalah termasuk tanah, ruang udara, pengairan, hak ke atas perikanan, minyak atau mineral. Biasanya, kawalan efektif kerajaan negeri boleh dilihat melalui pemberian lesen, kawalan operasi dan sebagainya.

Sesuatu unit institusi mempunyai pusat kepentingan ekonomi yang dominan dalam sesebuah wilayah ekonomi apabila wujudnya lokasi, tempat kediaman, tempat pengeluaran atau lain-lain premis. Setiap unit tersebut terlibat dalam aktiviti ekonomi dan transaksi berskala besar bagi satu tempoh masa yang panjang.

### **KDNK Mengikut Negeri**

KDNK mengikut Negeri adalah penyusunan KDNK yang merangkumi 13 buah negeri, W.P. Kuala Lumpur (termasuk W.P. Putrajaya) dan W.P. Labuan. Penyusunan ini hanya dikeluarkan secara tahunan dengan menggunakan kaedah pengeluaran pada harga malar 2010 mengikut kaedah pengeluaran. Konsep dan kaedah yang digariskan adalah berasaskan SNA 2008 yang ditakrifkan oleh Pertubuhan Bangsa-Bangsa Bersatu.

### **KDNK Pada Harga Malar**

KDNK pada harga malar adalah nilai KDNK tanpa kesan harga. KDNK pada harga malar ini penting bagi membolehkan perbandingan sebenar perubahan tingkat pengeluaran/ kuantiti barangan dan perkhidmatan yang berlaku dalam aktiviti ekonomi.

### ***Supra State***

Berdasarkan *System of National Accounts (SNA) 2008*, terdapat tiga jenis unit institusi iaitu yang mempunyai pusat kepentingan ekonomi dan kebanyakan aktiviti adalah di dalam lingkungan satu wilayah; unit pelbagai wilayah dengan pusat kepentingannya di beberapa wilayah tetapi bukan seluruh negara; dan unit yang beroperasi pada peringkat nasional, iaitu pusat kepentingannya tidak boleh dikaitkan dengan kedudukan geografi (*Supra State*). *Supra State* pada peringkat negeri adalah bersamaan dengan organisasi luar wilayah pada peringkat nasional. Di Malaysia, *Supra State* merangkumi aktiviti pengeluaran yang melangkaui pusat kepentingan ekonomi utama bagi mana-mana negeri.

## **INDEKS HARGA PENGGUNA**

Indeks Harga Pengguna (IHP) mengukur perubahan peratus kos pembelian mengikut masa bagi 'bakul' tetap barangan dan perkhidmatan yang mewakili corak purata pembelian oleh sekumpulan penduduk pada sesuatu tempoh masa yang ditetapkan. 'Bakul' ini merujuk kepada barangan dan perkhidmatan yang mempunyai kualiti dan kuantiti yang seakan-akan sama atau tidak berubah, mengandungi item yang berada lama atau boleh diukur secara berterusan di pasaran berbanding dengan masa. Perubahan harga barangan yang berlaku dalam bakul ini adalah disebabkan oleh perubahan harga yang sebenarnya sahaja, iaitu perubahan harga ini tidak berkaitan langsung dengan perubahan pada kuantiti atau kualiti barangan dan perkhidmatan tersebut.

Indeks Harga dikira mengikut negeri-negeri di Semenanjung Malaysia, Sabah dan Sarawak. Walau bagaimanapun, indeks bagi negeri Perlis digabungkan dengan Kedah, W.P. Putrajaya dengan Selangor dan W.P. Labuan dengan Sabah memandangkan sumbangan relatif yang kecil bagi negeri-negeri tersebut. Semasa Penyiasatan Perbelanjaan Isi Rumah dijalankan, saiz sampel yang mewakili ketiga-tiga negeri ini tidak mencukupi bagi pengiraan indeks negeri.

## EKSPORT DAN IMPORT

### Pintu Keluar dan Masuk

Pintu keluar dan masuk merujuk kepada laluan untuk keluar atau masuk dari negara ini sama ada melalui laut, udara atau tanah (termasuk saluran paip dan kabel). Nilai eksport atau import mengikut negeri berdasarkan pintu keluar dan masuk tidak menggambarkan eksport atau import oleh negeri berkenaan sebaliknya hanya melalui pintu keluar dan masuk di negeri tersebut sahaja. Sebagai contoh, sesuatu barangan mungkin dikeluarkan oleh syarikat di negeri A dan dieksport melalui pintu keluar di negeri B. Berdasarkan pintu keluar dan masuk, nilai eksport tersebut akan dilaporkan oleh negeri B.

Nilai eksport atau import mengikut pintu keluar dan masuk tidak dilaporkan bagi negeri yang mempunyai kurang daripada tiga (3) pintu keluar dan masuk.

## PERTANIAN

Pertanian merangkumi aktiviti penanaman, pemeliharaan dan penternakan haiwan dan pengeluaran produk haiwan, penebangan kayu balak dan tanaman lain, serta perikanan tangkapan dan akuakultur termasuk penggunaan sumber semulajadi tumbuh-tumbuhan dan haiwan. Industri ini dikelaskan mengikut Piawaian Klasifikasi Industri Malaysia (MSIC) 2008 Versi 1.0.

### Perhutanan dan Pembalakan

Perhutanan dan pembalakan termasuk pengeluaran kayu balak untuk industri berasaskan kayu, meliputi pengekstrakan dan pengumpulan produk hutan bukan kayu yang tumbuh liar. Selain pengeluaran kayu balak, aktiviti perhutanan yang menghasilkan produk melalui proses minima seperti kayu api, kayu arang, reja kayu dan kayu balak yang digunakan dalam bentuk belum diproses (kayu cerucuk, kayu pulpa dan lain-lain).

### **Perikanan dan Akuakultur**

Perikanan ialah penangkapan, pemungutan dan pembiakan hidupan laut daripada lautan, pinggir pantai, perairan pendalaman dan kuala atas dasar komersil dan untuk kegunaan sendiri, tetapi bukan untuk bersukan.

Akuakultur ialah proses pengeluaran yang melibatkan pengkulturan (termasuk tuaian) organisma akuatik dengan menggunakan teknik yang direka bentuk untuk meningkatkan pengeluaran organisma tersebut melebihi kapasiti persekitaran semulajadinya.

### **Ternakan**

Ternakan ialah binatang atau unggas yang dipelihara untuk tujuan komersial dan pembiakan kecuali haiwan akuatik.

### **Pengeluaran Ternakan**

Pengeluaran ternakan termasuk penternakan (ladang) dan pembiakan semua haiwan serta pengeluaran daripada hasil ternakan seperti telur, susu, madu dan sebagainya.

### **Jelapang Padi**

Jelapang Padi ialah skim pengairan yang besar (keluasan melebihi 4,000 hektar) dan diiktiraf oleh kerajaan dalam Dasar Pertanian Negara sebagai kawasan utama pengeluaran padi. Terdapat lapan jelapang padi di Malaysia, iaitu, Lembaga Kemajuan Pertanian Muda (MADA), Lembaga Kemajuan Pertanian Kemubu (KADA), Kawasan Pembangunan Pertanian Bersepadu (IADA) Kerian, IADA Barat Laut Selangor (BLS), IADA Pulau Pinang, IADA Seberang Perak, IADA KETARA dan IADA Kemasin Semerak.

### **Padi Musim Utama**

Musim Utama ialah tempoh bertanam padi yang tidak memerlukan sistem pengairan secara menyeluruh. Dari segi pentadbiran, Musim Utama ditakrifkan sebagai tarikh padi mula ditanam antara 1 Ogos hingga 28/ 29 Februari tahun berikutnya. Definisi padi ditanam ialah menabur bagi sistem tabur terus dan mencedung bagi sistem semaian.

## Luar Musim

Luar Musim ialah musim kering dan tanaman padi biasanya bergantung kepada sistem pengairan. Dari segi pentadbiran, Luar Musim ditakrifkan sebagai tarikh padi mula ditanam antara 1 Mac hingga 31 Julai dalam tahun berkenaan. Definisi padi ditanam ialah menabur bagi sistem tabur terus dan mencedung bagi sistem semaian.

## PERLOMBONGAN DAN PENGKUARIAN

Perlombongan dan pengkuarian termasuk pengestrakan mineral yang terjadi secara semulajadi seperti pepejal (batu arang dan bijih), cecair (petroleum) atau gas (gas asli). Pengestrakan boleh dijalankan melalui pelbagai kaedah seperti perlombongan bawah tanah atau dedah, pengoperasian telaga, perlombongan dasar laut dan lain-lain;

- a. Perlombongan adalah ditakrif sebagai pengestrakan, pembersihan dan pemanfaatan mineral-mineral semulajadi, berbentuk pepejal seperti arang batu dan bijih, cecair seperti minyak mentah dan berbentuk gas seperti gas asli. Perlombongan termasuk lombong bawah tanah dan lombong permukaan, kuari dan telaga-telaga dan semua kegiatan tambahan untuk pembersihan dan pemanfaatan bijih dan mineral mentah lain seperti pemecahan, penapisan, pembasuhan, pembersihan, penggredan, pengilangan, pengapungan, peleburan, penggentelan, pengkacipan dan persiapan-persiapan lain yang diperlukan bagi menyediakan bahan-bahan ini untuk membolehkannya dipasarkan. Aktiviti perlombongan juga dikelaskan kepada kumpulan-kumpulan berdasarkan mineral utama yang dikeluarkan.
- b. Pengkuarian merujuk kepada aktiviti pengestrakan dari lombong atau kuari dan pengorekan mendapan lanar (aluvium), pemecahan batu dan penggunaan garam paya. Produk ini digunakan dengan meluas dalam sektor pembinaan (contoh pasir, batu dan lain-lain), pembuatan bahan mentah (contoh tanah liat, gipsum, kalsium, dan lain-lain). Ia termasuk pengkuarian, pemotongan kasar bongkah batu dan batu bangunan seperti marmar, granit, batu pasir, dan lain-lain, pengkuarian, pemecahan dan pemotongan batu kapur, perlombongan gipsum dan anhidrit, perlombongan kapur dan dolomit, pengestrakan dan pengorekan pasir industri, pasir untuk pembinaan dan kerikil, memecah dan menghancurkan batu dan kerikil, pengkuarian pasir dan perlombongan tanah liat, refraktori tanah liat dan kaolin. Ia juga termasuk perlombongan mineral kimia dan baja, pengestrakan tanah gambut, pengestrakan garam dan lain-lain.



- c. Petroleum dan gas asli merujuk kepada pengeluaran petroleum mentah, perlombongan dan pengekstrakan minyak daripada minyak batu syal dan pasir minyak dan pengeluaran gas asli dan perolehan semula cecair hidrokarbon. Ia termasuk keseluruhan aktiviti pengoperasian dan/atau pembangunan kelengkapan lapangan minyak dan gas, termasuklah aktiviti seperti penggerudian, penyiapan dan melengkapkan telaga, operasi pengasingan, pemisahan emulsi, peralatan penyahkelodak dan penyambungan aktiviti lapangan untuk petroleum mentah dan semua aktiviti dalam penyediaan minyak dan gas sehingga ke tempat penghantaran daripada pusat pengeluaran. Ia juga termasuk aktiviti sokongan bagi pengekstrakan petroleum dan gas seperti perkhidmatan lapangan minyak dan gas, yang dibuat berdasarkan kontrak atau yuran, eksplorasi telaga minyak dan gas dan penggerudian ujian dan aktiviti penggerekkan (*boring*) yang baru diliputi dalam Banci Ekonomi 2016.

## PEMBUATAN

Pembuatan adalah ditakrifkan sebagai perubahan fizikal atau kimia ke atas bahan atau komponen menjadi produk baru sama ada kerja itu dilakukan oleh jentera yang dijalankan dengan tangan, sama ada dijalankan dalam kilang atau di rumah pekerja, dan sama ada barang keluaran dijual secara borong atau runcit. Sebanyak 259 industri diliputi berdasarkan kategori yang dikelaskan di bawah Seksyen C – Pembuatan, Piawaian Klasifikasi Industri Malaysia (MSIC), 2008 Versi 1.0.

## PEMBINAAN

Pembinaan ditakrifkan sebagai pembinaan baru, pengubahsuaian, pembaikan dan perobohan. Pemasangan sebarang jenis jentera atau peralatan yang dipasang ketika pembinaan asal adalah diambil kira, demikian juga bagi pemasangan jentera atau peralatan selepas pembinaan asal tetapi memerlukan perubahan struktur bagi pemasangannya. Sebanyak 72 industri diliputi berdasarkan kategori yang dikelaskan di bawah Seksyen F – Pembinaan, Piawaian Klasifikasi Industri Malaysia (MSIC), 2008 Versi 1.0.

## PERKHIDMATAN

### **Perkhidmatan (Bekalan Elektrik, Gas, Wap dan Pendingin Udara)**

Meliputi semua pertubuhan yang terlibat dengan aktiviti bekalan elektrik, gas, wap dan pendinginan udara sebagai kegiatan utama. Sebanyak lapan industri diliputi berdasarkan kategori yang dikelaskan di bawah Seksyen D, Piawaian Klasifikasi Industri Malaysia (MSIC), 2008 Versi 1.0. Bekalan elektrik, gas, wap dan pendinginan udara adalah ditakrifkan sebagai aktiviti pembekalan tenaga elektrik, gas asli, wap, air panas dan seumpamanya melalui satu infrastruktur (rangkaian) tetap bagi talian, saluran utama dan paip. Dimensi rangkaian ini tidak dapat ditentukan juga termasuk pengagihan elektrik, gas, wap, air panas dan seumpamanya di kawasan perindustrian atau bangunan tempat kediaman. Oleh itu, seksyen ini termasuk operasi utiliti elektrik dan gas yang menjana, mengawal dan mengagih tenaga elektrik atau gas. Juga termasuk bekalan wap dan pendinginan udara elektrik.

### **Perkhidmatan (Bekalan Air dan Pembentungan, Pengurusan Sisa & Aktiviti Pemulihan)**

Meliputi semua pertubuhan yang terlibat dalam sektor bekalan air, pembentungan, pengurusan sisa dan aktiviti pemulihan. Sebanyak 18 kod industri di peringkat 5-digit diliputi berdasarkan kategori yang dikelaskan di bawah Seksyen E mengikut Piawaian Klasifikasi Industri Malaysia (MSIC), 2008 Versi 1.0. Takrif yang digunakan adalah selaras dengan Piawaian Klasifikasi Industri Malaysia (MSIC), 2008 Versi 1.0 iaitu aktiviti yang berkaitan dengan pengurusan sisa (termasuk pungutan, perawatan dan pelupusan) seperti sisa terjadual, sisa pepejal dan air sisa daripada perindustrian dan isi rumah, termasuk juga pemulihan bahan dan tapak yang tercemar. Hasil sisa daripada proses perawatan boleh dilupus atau menjadi input kepada proses pengeluaran yang lain. Aktiviti yang berkaitan dengan perawatan dan bekalan air juga dimasukkan dalam sektor ini.

### **Perdagangan Edaran**

Perdagangan edaran merangkumi perdagangan borong, perdagangan runcit dan kenderaan bermotor.

### **Perdagangan Borong**

Perdagangan Borong meliputi tujuh kumpulan seperti di bawah:

- i. Jualan borong berdasarkan kontrak atau yuran;
- ii. Jualan borong bahan mentah pertanian dan haiwan hidup;
- iii. Jualan borong makanan, minuman dan tembakau;
- iv. Jual borong barangan isi rumah;
- v. Jualan borong jentera, peralatan dan bekalan;
- vi. Lain-lain pengkhususan jual borong; dan
- vii. Perdagangan borong tanpa pengkhususan.

### **Perdagangan Runcit**

Perdagangan Runcit meliputi sembilan kumpulan seperti di bawah:

- i. Jualan runcit di kedai bukan pengkhususan;
- ii. Jualan runcit makanan, minuman dan tembakau di kedai pengkhususan;
- iii. Jualan runcit di kedai khusus yang menjual bahan api kenderaan;
- iv. Jualan runcit di kedai khusus yang menjual peralatan komunikasi dan maklumat;
- v. Jualan runcit di kedai khusus yang menjual peralatan lain isi rumah;
- vi. Jualan runcit di kedai khusus yang menjual barangan kesenian dan rekreasi;
- vii. Jualan runcit di kedai khusus yang menjual barangan lain;
- viii. Jualan runcit di gerai dan pasar; dan
- ix. Jualan runcit bukan di kedai, gerai atau pasar.

### **Kenderaan Bermotor**

Kenderaan Bermotor meliputi empat kumpulan seperti di bawah:

- i. Jualan kenderaan bermotor;
- ii. Penyelenggaraan dan pembaikan kenderaan bermotor;
- iii. Jualan komponen dan aksesori kenderaan bermotor; dan
- iv. Jualan penyelenggaraan dan pembaikan motosikal dan komponen dan aksesori berkaitan.

## **Perkhidmatan Pengangkutan & Penyimpanan**

Aktiviti perkhidmatan pengangkutan & penyimpanan adalah seperti berikut:

### **Pengangkutan darat**

- i. Kereta api/ Transit Aliran Ringan;
- ii. Perkhidmatan bas;
- iii. Perkhidmatan teksi & kereta sewa;
- iv. Pengangkutan muatan jalan raya; dan
- v. Pengangkutan darat lain.

### **Pengangkutan air**

- i. Pengangkutan laut; dan
- ii. Pengangkutan air pedalaman.

### **Pengangkutan udara**

- i. Pengangkutan udara.

### **Penggudangan & aktiviti sokongan**

- i. Penyimpanan & gudang;
- ii. Pengoperasian terminal;
- iii. Tempat letak kereta;
- iv. Pengoperasian lebuh raya;
- v. Pengoperasian pelabuhan;
- vi. Pengendalian kargo/ pemunggahan;
- vii. Agensi perkapalan & penghantaran; dan
- viii. Lain-lain aktiviti sokongan perkhidmatan.

### **Perkhidmatan pos & kurier**

- i. Perkhidmatan pos & kurier.

### **Perkhidmatan Kewangan**

Pertubuhan berdaftar yang terlibat dalam perkhidmatan kewangan yang merangkumi aktiviti utama berikut:

- i. Aktiviti perantaraan kewangan;
- ii. Aktiviti perkhidmatan kewangan lain dan aktiviti sokongan kepada perkhidmatan kewangan;

- iii. Aktiviti insurans/ takaful, insurans/ takaful semula dan tabungan pencen & hemat; dan
- iv. Aktiviti sokongan kepada insurans/ takaful dan tabungan pencen.

### **Perkhidmatan Hartanah**

Pertubuhan berdaftar yang terlibat dalam perkhidmatan hartanah yang merangkumi aktiviti utama berikut:

- i. Aktiviti hartanah bagi harta milikan sendiri atau pajakan; dan
- ii. Aktiviti hartanah atas dasar bayaran atau kontrak.

### **Perkhidmatan Penginapan**

Pertubuhan berdaftar yang terlibat dalam perkhidmatan penginapan yang merangkumi aktiviti utama seperti berikut:

- i. Hotel dan hotel resort;
- ii. Hotel bajet;
- iii. Hotel apartmen;
- iv. Chalet;
- v. Rumah rehat/ rumah tetamu;
- vi. *Bed and breakfast unit*;
- vii. Asrama;
- viii. Aktiviti penginapan jangka masa pendek yang lain; dan
- ix. Tapak perkhemahan/ taman kenderaan rekreasi dan taman treler.

### **Perkhidmatan Maklumat dan Komunikasi**

Pertubuhan berdaftar yang terlibat dalam perkhidmatan maklumat dan komunikasi yang merangkumi aktiviti utama berikut:

- i. Penerbitan;
- ii. Penerbitan wayang gambar, video & program televisyen, rakaman bunyi & penerbitan muzik;
- iii. Pemrograman dan penyiaran;
- iv. Perkhidmatan telekomunikasi;
- v. Pengaturcaraan komputer, perundingan & aktiviti yang berkaitan; dan
- vi. Perkhidmatan maklumat.

### **Pertubuhan**

Sesebuah pertubuhan ditakrifkan sebagai 'satu unit ekonomi yang bergiat di bawah satu hak milik atau penguasaan tunggal, iaitu di bawah satu entiti yang sah. Ia menjalankan satu jenis aktiviti ekonomi utama di satu tempat/ lokasi fizikal'. Setiap pertubuhan diberikan klasifikasi industri berdasarkan aktiviti utamanya. Bagi pertubuhan yang menjalankan pelbagai aktiviti, unit yang bergiat dalam aktiviti yang berasingan dalam satu lokasi yang sama terdiri daripada entiti pertubuhan yang berbeza.

### **Nilai Ditambah**

Nilai ditambah ialah tambahan kepada nilai komoditi dan perkhidmatan yang disumbangkan oleh sesebuah pertubuhan dan ia diperolehi daripada perbezaan nilai output kasar dengan nilai input perantaraan.

### **Bilangan Pekerja**

Bilangan pekerja dalam sesebuah pertubuhan ditakrifkan sebagai jumlah bilangan orang yang diambil bekerja pada bulan Disember atau pada tempoh pembayaran gaji terakhir bagi tahun rujukan. Bilangan orang yang bekerja termasuk semua pemilik yang bekerja dan rakan niaga yang aktif, pekerja keluarga tidak bergaji dan pekerja bergaji. Termasuk dalam golongan ini ialah pekerja sambilan yang terdapat di dalam daftar gaji dan pekerja yang mogok, berpiket dan bercuti jangka pendek (cuti sakit, cuti rehat atau cuti kecemasan). Tidak termasuk pekerja yang cuti berpanjangan.

### **Nilai Harta Tetap**

Harta tetap meliputi semua barang, baru atau terpakai, aset ketara dan aset tidak ketara yang mempunyai hayat produktif lebih daripada setahun (seperti tanah, bangunan, jentera dan alat kelengkapan, termasuk kelengkapan pengangkutan). Nilai yang dilaporkan adalah nilai seperti pada penghujung tahun rujukan dan ia mengikut buku akaun unit yang melaporkan. Ia termasuk perolehan baru sepanjang tahun berkenaan tetapi tidak termasuk harta yang dilupuskan pada tahun tersebut. Ianya adalah nilai bersih setelah ditolak susut nilai.

## FORMULA

$$\text{Kadar Pertambahan Semula Jadi Kasar} = \frac{(\text{Bilangan kelahiran hidup} - \text{bilangan kematian}) \text{ dalam tahun } t}{\text{Penduduk pertengahan tahun dalam tahun } t} \times 1,000$$

$$\text{Kadar Kelahiran Kasar} = \frac{\text{Bilangan kelahiran hidup dalam tahun } t}{\text{Penduduk pertengahan tahun dalam tahun } t} \times 1,000$$

$$\text{Kadar Kesuburan Umur Tertentu} = \frac{\text{Bilangan kelahiran hidup mengikut kumpulan umur ibu tertentu dalam tahun } t}{\text{Penduduk perempuan pertengahan tahun bagi kumpulan umur tertentu dalam tahun } t} \times 1,000$$

$$\text{Kadar Kesuburan Jumlah} = 5 \sum_i \left( \begin{array}{c} \text{Kadar} \\ \text{Kesuburan} \\ \text{Umur Tertentu} \end{array} \right)$$

di mana:  $i = (15-19), (20-24), \dots, (45-49)$

$$\text{Kadar Kematian Kasar} = \frac{\text{Bilangan kematian dalam tahun } t}{\text{Penduduk pertengahan tahun dalam tahun } t} \times 1,000$$

$$\text{Kadar Kelahiran Mati} = \frac{\text{Bilangan kelahiran mati dalam tahun } t}{(\text{Bilangan kelahiran hidup} + \text{bilangan kelahiran mati}) \text{ dalam tahun } t} \times 1,000$$

$$\text{Kadar Mortaliti Perinatal} = \frac{\text{(Bilangan kematian umur kurang daripada 1 minggu + bilangan kelahiran mati) dalam tahun } t}{\text{(Bilangan kelahiran hidup + bilangan kelahiran mati) dalam tahun } t} \times 1,000$$

$$\text{Kadar Mortaliti Neonatal} = \frac{\text{Bilangan kematian umur kurang daripada 28 hari dalam tahun } t}{\text{Bilangan kelahiran hidup dalam tahun } t} \times 1,000$$

$$\text{Kadar Mortaliti Bayi} = \frac{\text{Bilangan kematian umur kurang daripada 1 tahun dalam tahun } t}{\text{Bilangan kelahiran hidup dalam tahun } t} \times 1,000$$

$$\text{Kadar Mortaliti Kanak-Kanak} = \frac{\text{Bilangan kematian umur 1 – 4 tahun dalam tahun } t}{\text{Bilangan penduduk pertengahan tahun bagi umur 1-4 tahun dalam tahun } t} \times 1,000$$

$$\text{Kadar Mortaliti Kurang 5 Tahun} = \frac{\text{Bilangan kematian berumur kurang 5 tahun dalam tahun } t}{\text{Bilangan kelahiran hidup dalam tahun } t} \times 1,000$$

$$\text{Nisbah Mortaliti Ibu Bersalin} = \frac{\text{Bilangan kematian yang disebabkan oleh kesulitan semasa hamil atau semasa dalam melahirkan tempoh anak atau kematian 42 hari selepas bersalin dalam tahun } t}{\text{Bilangan kelahiran hidup dalam tahun } t} \times 100,000$$

$$\text{Kadar Kematian Umur Tertentu} = \frac{\text{Bilangan kematian mengikut kumpulan umur tertentu dalam tahun } t}{\text{Bilangan penduduk pertengahan tahun bagi kumpulan umur tertentu dalam tahun } t} \times 1,000$$



## SIMBOL DAN SINGKATAN

0.0	Kurang daripada setengah unit terkecil yang ditunjukkan
..	Tidak diperoleh
-	Kosong/ Tiada Data
W.P.	Wilayah Persekutuan
P.B.T.	Pihak Berkuasa Tempatan
D.B.	Dewan Bandaraya
M.B.	Majlis Bandaraya
M.P.	Majlis Perbandaran
M.D.	Majlis Daerah
M.D.L.B.	Majlis Daerah Luar Bandar
L.B.	Lembaga Bandaran
L.K.	Lembaga Kemajuan
RM	Ringgit Malaysia
n.a	Tidak berkenaan

## PEMBUNDARAN ANGKA

Hasil tambah bagi peratusan mungkin tidak sama dengan jumlah yang ditunjukkan kerana pembundaran secara bebas kepada satu titik perpuluhan.

## SENARAI DAERAH PENTADBIRAN, MUKIM DAN PIHAK BERKUASA TEMPATAN (PBT)



## INTRODUCTION

The 2020 Population and Housing Census of Malaysia (MyCensus 2020) is the sixth census that was conducted since the formation of Malaysia in 1963. Previous censuses were carried out in 1970, 1980, 1991, 2000 and 2010. The Census 2020 provides information on the characteristics of living quarters, households and population in Malaysia as a benchmark for the demographic and socio-economic characteristics of the population. Census data form the basis for monitoring population and housing trends to national development planning.

The Federal Government is responsible for the undertaking of the census and it is conducted under the provision of the Census Act, 1960 (Revised-1969). The Department of Statistics, Malaysia (DOSM) was entrusted to conduct the MyCensus 2020 with full co-operation and participation of several State Governments and Federal Government Agencies. The purpose of this report is to provide information on living quarters, households and population by state, administrative district, parliament and state legislative assembly in Malaysia.

The data in this publication is the census data of the Census of Malaysia 2020. Data for the years 1970, 1980, 1991, 2000 and 2010 refer to the final figures.

MyCensus 2020 is a complex data collection project. Therefore, the possibility of coverage and content errors is inevitable. In terms of coverage errors, part of living quarters, households or population may be left out, erroneously included or duplicated. Content errors in particular were based on erroneous responses on sex, age, citizenship, marital status, religion and ethnic group. To estimate the two errors, the Census Coverage Evaluation was completed, as recommended by the United Nations in the manual entitled *Principles and Recommendations for Population and Housing Censuses Revision 3* (UNSD, 2015). The rate for MyCensus 2020 will only be known after the CCES is completed.

This publication provides population and household data from MyCensus 2020 according to basic demographic characteristics such as sex, age group, ethnic group, religion, marital status and citizenship by state, administrative district and mukim.

## GEOGRAPHICAL DIVISIONS

*MyCensus 2020 covers all states in Malaysia. Each state is divided into its respective administrative district (AD). For the purpose of census operations, a small enumeration unit which is an enumeration block (EB) has been created and contained an average of 80 to 120 living quarters with an estimated population of 500 to 600 persons. Approximately 80 to 120 EBs form a census district (CD).*

*Malaysia consists of thirteen states and three federal territories. Each state is divided into several AD. In Kelantan, the AD is known as 'Jajahan'. Each AD is also stratified into mukim. This type of administrative structure is applicable to all states except Kelantan, Sabah, Sarawak, W.P. Labuan dan W.P. Putrajaya. In this matter, the state of Kelantan has three levels of administration that is 'jajahan, daerah and mukim'. For the state of Sabah, the mukim level does not exist whereas for Sarawak some AD are further sub-divided into sub-districts. W.P. Labuan and W.P. Putrajaya do not have mukims or other subdivisions as a unit of administration. List of Mukims for each state based on the list provided by the Department of Survey and Mapping Malaysia (JUPEM).*

*During the MyCensus 2020, an enumerator is entrusted with one EB. A supervisor will monitor the enumerators for the three census circles (CC), each consists approximately seven EBs. A District Superintendent will be responsible for a census district comprising approximately 15 CCs. All District Superintendents in every AD are under the responsibility of the Assistant Commissioner of Census. All Assistant Commissioners of each state are under the control of the Deputy Commissioner of Census for that state. The Deputy Commissioner of Census of each state is responsible directly to the Commissioner of Census.*

*To launch the census operation, each district also has officers appointed as MyAD and MyCD officers who are responsible for technical aspects and help monitor the progress of operations in the field. Meanwhile, from the aspect of training each enumerator and supervisor is given adequate training either through training workshops or online, namely the Malaysia Statistics Ubiquitous Learning (MySUL) training program.*

The census organization at the state and geographical divisions is as follows :

<b>Position</b>	<b>Area of Responsibility</b>
Assistant Commissioner	Headquarters and State
Assistant Commissioner (Technical)	State
District Superintendent	Census District
Supervisor	Census Circle
Enumerator	Enumerator Block

Information in this publication refers to urban and rural areas by state and administrative districts. Table 1 shows data and administrative district by state based on the Population and Housing Censuses Malaysia of 1980, 1991, 2000, 2010 and 2020.

## DATA SOURCE

The data on population, households and living quarters are preliminary figures based on summary counts made after the field operations prior to computer processing.

## CENSUS APPROACH

In MyCensus 2020, a multi-modal data collection method was used:



### 1. e-Census

The completion of online census form by respondents through the Census Portal (<https://ecensus.mycensus.gov.my>).



### 2. Computer Assisted Telephone Interview (CATI)

Data collection through telephone and all respondent's information recorded into the CATI system.



### 3. Computer Assisted Personal Interview (CAPI)

A face to face interview or data collection using smart device either online or offline.



#### 4. Paper and Pen Interview (PAPI)

A face to face interview or data collection using questionnaire.



#### 5. Drop-off & pick-up (DOPU)

Census enumerator drop off a set of questionnaire at respondent's living quarter and pick up the questionnaire that has been filled by the respondent.

#### **De Jure**

MyCensus 2020 uses a 'de jure' approach meaning that everyone is counted on Census Day (7<sup>th</sup> July 2020) according to their usual place of residence.

The questionnaire (Document 2) was used to fill in the information of persons found at private living quarters whilst the Documents 3a and 3b were used for the collective living quarters such as colleges/ universities, medical hostels, charitable/ social welfare institutions, military/ police barracks, prisons as well as homeless persons.

The **de jure** approach was adopted for MyCensus 2020. All persons were according to their usual place of residence on Census Day on 7<sup>th</sup> July 2020. A usual member is one who had stayed or intended to stay as usual member of the household for six months or more in the year 2020:

- a. Babies born on or before Census Day and still living on Census Day (7<sup>th</sup> July 2020);
- b. Those who passed away before Census Day (7<sup>th</sup> July 2020);
- c. Lodgers, boarders, visitors, housemaid, elderly persons and relatives who usually live together with this household;
- d. Students (primary and secondary schools) who stays in hostels (in Malaysia) in the year 2020;
- e. Usual members who are away from living quarters for less than six months because of work, attending course, on leave, on vacation (in and outside Malaysia), visiting place of worship and etc; and
- f. Any person staying/ will be staying in hospital for less than six months in the year 2020.

Following the outbreak COVID-19 nationwide, the census operation was rescheduled four times in the period of July 2020 to October 2021 and officially closed on 31 October 2021. In terms of population count, it is realigned to the reference period.

## CENSUS COVERAGE

The following categories were **excluded** from the census count on the basis that they were staying in the country for less than six months in the year 2020:

- a) Babies born after Census Day (7<sup>th</sup> July 2020);
- b) Those who passed away before Census Day (7<sup>th</sup> July 2020);
- c) Malaysian students who have been living overseas for more than six months in the year 2020; and
- d) Malaysians who work overseas for more than six months in the year 2020.

## CONCEPTS AND DEFINITION

For the purpose of this census, several concepts were used such as:

### Living Quarters (LQ)

Living quarters is a place which is structurally separated and independent and is meant for living. The terms 'separate' and 'independent', mean the following:

#### a. **Separate**

A structure is considered separate if it is surrounded by walls, fence, etc. and is covered by a roof.

#### b. **Independent**

A structure is said to be independent if it has a direct access via a public staircase, communal passageway or landing (that is, occupants can come in or go out of their living quarters without passing through someone else's premises).

## Household

A household consists of related and/ or unrelated persons who usually live together and make common provisions for food and other essentials of living. The household may contain one or several members.

## Head of Household

Head of household refer to regular household members who live in the residence and is considered as the head by other members of household.

## Member of Household

Member of household refers to members who have or will stay with other household members for a period of six months or more in the census year, although none during the census is held.

For the purpose of tabulation and analysis, the classification on ethnic group is based on the classification that have been endorsed by Inter Agency Technical Committee (IATC). The classification is as follows:

<b>Peninsular Malaysia</b>	<b>Sabah &amp; W.P. Labuan</b>	<b>Sarawak</b>
<b>Malaysian Citizens</b>	<b>Malaysian Citizens</b>	<b>Malaysian Citizens</b>
Bumiputera	Bumiputera	Bumiputera
Malay	Malay	Malay
Other Bumiputera	Kadazan / Dusun	Iban
	Bajau	Bidayuh
	Murut	Melanau
	Other Bumiputera	Other Bumiputera
Chinese	Chinese	Chinese
Indians	Indians	Indians
Others	Others	Others
<b>Non-Malaysian Citizens</b>	<b>Non-Malaysian Citizens</b>	<b>Non-Malaysian Citizens</b>



Apart from the classification of these ethnics groups, detailed ethnicities based on the data obtained will be published from time to time. All information collected during the census including ethnic group and nationality is based on respondents answers and does not refer to any official documents.

Information on citizenship should be used with caution as it is subject to content and coverage errors especially for non-citizens as in censuses in most countries.

For the purpose of this publication, several terms are used and have been defined as follows:

### **Average annual population growth rate**

The average annual population growth rate has been calculated as:

$$r = \left( \frac{1}{n} \ln \frac{P_n}{P_0} \right) \times 100$$

Where;

- r* = the average annual population growth rate;
- n* = the exact number of years between *P*<sub>0</sub> and *P*<sub>n</sub>
- P*<sub>0</sub> = the population at the initial year
- P*<sub>n</sub> = the population at the latter year
- ln* = the natural logarithm.

### **Sex ratio**

The sex ratio is the number of males per 100 females.

$$\text{Sex ratio} = \frac{\text{Number of males in year } t}{\text{Number of females in year } t} \times 100$$

### **Average household size**

The average household size is the number of persons per household, and is calculated as:

$$\text{Average household size} = \frac{\text{Number of persons}}{\text{Number of households}}$$

### **Population Density**

The density of persons per square kilometre is the ratio of the population of a given geographic area to the number of square kilometres in the same area.

### **Area/ Boundary Changes**

After the year 2010, there were several new areas created or boundary changes that were gazetted by the relevant authorities. List of appendices related to the establishment of new areas and boundary changes are as follows:

- Appendix 1: Establishment of New Administrative Districts in the 2020 Census
- Appendix 2: List of Mukims/ Towns/ Towns Included in Other Mukims/ Towns/ other Towns
- Appendix 3: List of Local Authority Areas Involved in the Establishment or Change of Boundaries and Names, Malaysia, 2020
- Appendix 4: Number of Local Authority Areas by State, Malaysia, 2020
- Appendix 5: Map showing the boundaries of the State and Administrative District, Malaysia 2020

DP data released in this report for 1991, 2000 and 2010 were adjusted taking into account the newly created administrative districts and the boundary changes.

### **Map of Malaysia**

Included in this publication is a map of Malaysia (Appendix 5) showing two geographic entities, namely Peninsular Malaysia and Sabah/ Sarawak, each drawn with its own scale, although separated by over 500 kilometres of the South China Sea. They are plotted in closer proximity to achieve maximum clarity. The geographic units shown in this map consist of 144 administrative districts as well as the three federal territories of Kuala Lumpur, Labuan and Putrajaya.

### **Demographic Indicator**

All demographic indicators in this publication are calculated based on the mid-year population estimates. Mid-year population estimates are based on the 2010 Population and Housing Census which had been adjusted for under-enumeration.

The records on live births, stillbirths and deaths received from the National Registration Department (NRD) cover the whole Malaysia. The number of perinatal deaths covers stillbirths and infant deaths aged less than one week. The number of maternal deaths includes deaths caused by mental disorders. The number of deaths in Sabah has been adjusted due to under reporting of death registration obtained from the Study of Under Reporting of Death Registration in Sabah<sup>1</sup> which was conducted by the Department of Statistics, Malaysia.

## CONCEPTS

### **Births and Deaths Statistics:**

**i. Natural Increase**

Refers to the excess of births over deaths.

**ii. Live births**

Refers to births with signs of life during delivery although for a very short period.

**iii. Stillbirths**

Refers to births after 28 completed weeks or more of gestation without any sign of life during delivery.

**iv. Perinatal deaths**

Refers to stillbirths and deaths of infants aged less than one week.

**v. Neonatal deaths**

Refers to deaths of infants aged less than 28 days.

**vi. Toddler deaths**

Refers to deaths of toddlers aged 1-4 years.

**vii. Under-5 mortality**

Refers to deaths of infants and toddlers aged below 5 years.

**viii. Maternal deaths**

*Definition of Maternal Death: The death of a woman while pregnant or within 42 days of termination of pregnancy, irrespective of the duration and site of the pregnancy, from any cause related to or aggravated by the pregnancy or its management but not from accidental or incidental causes.*

**ix. Infant deaths**

Refers to deaths of infants aged less than one year.

**x. Age-specific Fertility Rate**

Refers to the number of births by mothers within a specific age group during a given year, per 1,000 females in that age group.

**xi. Total Fertility Rate**

Refers to the average number of children which would be born if women survived to the end of their reproductive period and throughout that period are subject to the schedule of age-specific fertility rates for the given year [This rate is derived by adding up the age-specific fertility rates of women aged 15-49 years (by five-year age groups) and multiplying by 5].

**xii. Age-specific Death Rate**

Refers to the average number of deaths for every thousand population within a specific age group.

## VERIFICATION ON CAUSES OF DEATH

### Verification on causes of death

- i. Information on the causes of death is divided into two parts which are medically certified and non-medically certified. Medically certified causes of death refer to verification made by the Medical Officer and coroner only. The coroner is a public officer who investigated sudden death cases where the cause is suspected to be related to a criminal case. Non-medically certified causes of death refers to verification made by informants without medical qualifications such as the police or individuals.
- ii. Ministry of Health (MoH) has implemented the verification of non-medically certified causes of death in Malaysia to increase the percentage of medically certified causes of death. The system is known as 'Data Verification on Non-medically Certified Causes of Death System'.
- iii. Data Verification on Non-medically Certified Causes of Death System is intended to improve the reporting and writing for the causes of death that occurred outside the health facilities (hospitals) and are not intended to alter any of the existing act, cannot be used for changing the existing causes of death registered at the National Registration Department (NRD) and is not unfitting to be used for court cases.

### Coding On Causes Of Death

Medically certified causes of death are coded based on the International Statistical Classification of Diseases and Related Health Problem, 10<sup>th</sup> Revision (ICD-10). Not medically certified causes of death are coded based on Code Book for Uncertified Causes of Deaths Version 3 developed by the Department of Statistics Malaysia as agreed by the Ministry of Health Malaysia, National Registration Department, Royal Malaysia Police and Kuala Lumpur City Hall.

## COVERAGE AND LIMITATION

### Coverage

- i. *The Marriage and Divorce, Malaysia 2021 contains statistics of marriage and divorce for Muslim and Non-Muslim for the reference year 2019 and 2020 by state, administrative district, sex, age and ethnic group.*
- ii. *The data on marriage and divorce for Muslim are obtained from State Religious Department (JAIN), Department of Islamic Development Malaysia (JAKIM) and Department of Syariah Judiciary Malaysia (JKSM). Meanwhile, the data on marriage and divorce for Non-Muslim in Malaysia are obtained from National Registration Department (NRD).*
- iii. *The Muslim divorce data obtained from JKSM is according to the date of order issued by Syariah Court. Meanwhile, the Non-Muslim data obtained from JPN is according to the date of order issued by Civil Court.*
- iv. *The divorce statistics cannot be compared with the current year marriage statistics.*

### Limitation

- i. *The sum by administrative district is not equal to Muslim marriage statistics reported at the state level specifically for Kelantan and Sarawak. The place of residence of intra-marriage for Kelantan and Sarawak are not available to enable compilation by administrative district. Muslim marriages data for Kelantan and Sarawak are provided in formatted table.*
- ii. *Users are advised to be careful in interpreting the data.*

## DATE OF EVENT

*Statistics presented in this publication are based on date of marriage and divorce.*

## MY LOCAL STATS

### Basic Information

#### Federal roads

Among the main tasks of Ministry of Works are to build and to maintain federal roads which are gazetted under Minister of Works, Malaysia. Up to now, there are over 19,000 km federal roads throughout the country including in Sabah and Sarawak. These roads had been named according to respective routes and its maintenance is managed by the Ministry of Works through privatization. Federal roads are divided into four (4) main categories, namely:

- i. Main Federal Road;
- ii. Felda Federal Roads;
- iii. Institutional Federal Roads; and
- iv. Industrial Federal Roads.

All categories of federal roads have been assigned numbering system accordingly and can be seen from the signboard at every respective road.

Federal roads are connecting roads between states to one state and are labeled with code F or FT. State and city roads are connecting roads between cities and cities and are labeled with the state codes.

## HOUSING

*This chapter presents statistics for the housing sector covering the number of units of residential houses that are completed according to the type of housing. Completion is the term used for the building where the construction work of the building has been completed and the Certificate of Occupancy (CF)/ Certificate of Temporary Occupancy (TCF) has been obtained during the study period.*

### **Residential Sector**

*The residential sector is property used as long-term accommodation unlike boarding houses or hotels. This sector is equipped with basic facilities. Some of it are getting temporary approval from Local Authorities for other purposes such as kindergarten. This property can be rented or self-contained.*

*Residential property structures can be built either:*

- i. Permanent;*
- ii. Semi-permanent; and*
- iii. Temporary.*

*The residential sector includes:*

- i. Land and strata property.*

*The residential sector does not include:*

- i. Slum houses;*
- ii. Institutional quarters;*
- iii. Longhouse; and*
- iv. Residential unit in the shop house.*

### **Type of housing**

#### **Terrace**

*Refers to one or more storey terrace units, including mezzanine and attic floors. Each individual unit shares a wall with adjacent units in the same series. Rows contain three or more units. In the market these terrace units are also known as linked, link, super link and so on.*

### **Twins**

*Semi-detached units of one floor or more, meaning two units connected to each other by the side wall or back wall or porch.*

### **Detached**

*A detached unit of one floor or more is an individual unit consisting of free-standing building and not connected to any other unit. All land units with separate ownership are included in this type. (Examples: bungalows, villas, country homes and orchard bungalows).*

### **Town house**

*One-storey or more of town house unit are individual residential units that are vertically and horizontally joined to each other in one block. Each unit has strata ownership with separate access door.*

### **Cluster**

*A cluster house unit is a group of individual units of one or more floors that are joined back and side with adjacent units and have separate ownership and no back alley. Each group contains a minimum of four housing units.*

*Cluster units are:*

- i. A group of individuals units of one floor or more;*
- ii. Connected to each other by the side wall and back wall; and*
- iii. Has no back alley.*

### **Flat**

*Flats are multi-storey buildings for residential where each floor usually exceeds one unit and each unit has strata ownership.*

*Type of development:*

- i. Low-rise building;*
- ii. Medium-rise building; and*
- iii. High-rise building.*



Among the public facilities provided:

- i. Business space;
- ii. Parking lot;
- iii. Garbage dump; and
- iv. Lifts.

Maintenance is managed by the management corporation. There are also low-rise flats without a lift.

### **Apartment**

An apartment is a multi-storey building for a residence where each floor typically contains more than one unit and each unit has strata ownership. Public facilities are better than those in flats.

Additional facilities provided include:

- i. Swimming pool;
- ii. Gymnasium;
- iii. Laundry centre; and
- iv. Safety system.

Maintenance is managed by the management corporation. The market value of apartments is higher than flats.

### **Condominium**

Condominiums are multi-storey luxury residential buildings where each floor typically contains more than one unit and each unit has strata ownership. Typically the density of each floor is lower than flats and apartments.

The facilities provided are better than the apartments. Among the services provided are as follows:

- i. Swimming pool;
- ii. Gymnasium;
- iii. Laundry centre;
- iv. Safety system; and
- v. Club house.

Maintenance is managed by the management corporation. Condominiums are generally worth more than apartments.

## **Home Classification**

### **Low cost**

- i. *Low cost houses cover all types of residential units as well as all types of single or more storey building structures;*
- ii. *The selling price of developers and buyers is regulated in accordance with federal and state government policies;*
- iii. *It consists of terrestrial or strata units;*
- iv. *This house is also known as:*
  - a. *People-friendly house;*
  - b. *Affordable housing;*
  - c. *People's housing project;*
  - d. *Cheap house; and*
  - e. *Low cost public housing.*

### **Low Medium Cost**

- i. *Covers all types of residential units as well as all types of single or more storey building structures;*
- ii. *The selling price of the developer and the list of buyers are controlled according to the state government policy;*
- iii. *It consists of terrestrial or strata units; and*
- iv. *The selling price is higher than low cost houses according to government guidelines.*

### **Medium Cost**

- i. Covers all types of residential units as well as all types of single or more storey building structures;
- ii. It consists of terrestrial or strata units;
- iii. The selling price of a developer exceeds the selling price of a low medium cost or low cost house (for states that do not have low medium cost); and
- iv. House prices are set according to the guidelines of the Ministry of Housing and Local Government (KPKT).

### **High Cost**

- i. Covers all types of residential units as well as all types of single or more storey building structures;
- ii. It can consist of terrestrial or strata units;
- iii. The selling price of the developer exceeds the selling price of the medium cost house;
- iv. House prices are set according to KPKT guidelines; and
- v. The finishing are better.

### **Vacant living quarters**

Living quarters were classified as vacant if they were **not usually occupied and not used as usual place of residence on Census Day**. The vacancy of these living quarters could be for any of the following reasons:

- i. newly completed/ for rent or sale;
- ii. for repair/ renovation;
- iii. holiday resort;
- iv. seasonal workers quarters;
- v. dilapidated; and
- vi. others.

## EMPLOYMENT

### Labour force

Labour force refers to population aged 15 to 64 years, who are either employed or unemployed.

### Employed

All persons who, at any time during the reference week worked at least one hour for pay, profit or family gain as an employer, employee, own-account worker or unpaid family worker. They are also considered to be working if:

- i. Did not work during the reference week because of illness, injury, bad weather, leave, labour dispute and social or religious reasons but had a job, farm, enterprise or other family enterprise to return to;
- ii. Temporary lay-off with pay who would definitely be called back to work; and
- iii. Work less than 30 hours during the reference week due to work form or due to lack of work and ability and willing to accept additional number of working hours. This group is underemployed.

Those who work more than 30 hours during the reference week are fully employed.

### Unemployed

All persons who did not work during the reference week and are classified into two groups that are actively unemployed and inactively unemployed.

The actively unemployed include all persons who were available for work and were actively looking for work during the reference week.

Inactively unemployed persons include those in the following categories:

- i. Did not look for work because they believed no work was available or that they were not qualified;
- ii. Would have looked for work if they had not been temporarily ill or had it not been for weather condition; and
- iii. Had looked for work prior to the reference week and were waiting for result of job applications.

### **Labour Force Participation Rate**

The economic activity of a population depends on the demographic characteristics of that population. Therefore, the proportion of economically active persons differs between sub-groups of that population. These variations are measured by specific activity rates termed labour force participation rate.

Labour force participation rate is defined as the ratio of the labour force to the working age population (15–64 years), expressed as percentage.

$$\text{Labour force participation rate} = \frac{\text{Number of persons in the labour force}}{\text{Number of persons in the working age (15–64 years)}} \times 100$$

### **Unemployment Rate**

Unemployment rate is the proportion of unemployed population to the total population in labour force. This rate measures the percentage of unemployed population in labour force.

$$\text{Unemployment rate} = \frac{\text{Number of unemployed persons}}{\text{Number of persons in the labour force}} \times 100$$

### **Outside Labour Force**

All persons not classified as employed or unemployed are classified as outside labour force. This category consists of housewives, students (including those going for further studies), retirees, disabled person and those not interested in looking for jobs.

### **Educational Attainment**

Refers to the highest level in which a person has completed schooling or is currently attending school in a public or private educational institution that provides formal education and is categorised as follows:

i. *No formal education*

Refers to persons who have never attended school in any of the educational institutions that provide formal education.

ii. *Primary*

Refers to those whose highest level of education attained is from Standard 1 to 6 or equivalent.

iii. Secondary

Refers to those whose highest level of education attained is from Form 1 to 5 (including remove class), General Certificate of Education (GCE), O Level or equivalent. This includes basic skill programmes in specific trades and technical skills institutions with the training period of at least six months.

iv. Tertiary

Refers to those whose highest level of education is above Form 5.

### **Occupation**

Occupation classified according to Malaysia Standard Classification of Occupations (MASCO) 2013 based on the International Standard Classification of Occupations (ISCO-08) as follows:

- i. Managers;
- ii. Professionals;
- iii. Technicians and associate professionals;
- iv. Clerical support workers;
- v. Service and sales workers;
- vi. Skilled agricultural, forestry and fishery workers;
- vii. Craft and related trades workers;
- viii. Plant and machine-operators and assemblers; and
- ix. Elementary occupations.

### **Industry**

Industry is classified according to the Malaysia Standard Industrial Classification (MSIC) 2008 version 1.0 based on the International Standard Industrial Classification of All Economic Activities (ISIC) Revision 4.

A person's industry classification refers to those related to his or her major occupation. MSIC Classification 2008 Version 1.0 for the household activity industry as an employer; the activity of producing goods and services that cannot be distinguished by the household for their own use only takes into account the activities of the household as an employer.

### **Public Employment Service Centre**

*This service is operated by the Ministry of Human Resources through JobsMalaysia, Department of Manpower. This service is provided at all JobsMalaysia Centres whose role is to carry out job matching between job seekers and employers in the labour market through an online method known as JobsMalaysia Portal and human touch approach by helping job seekers and employers find suitable jobs and employees. The data shown in the table refers to those registered on the JobsMalaysia Portal.*

### **Vacancies and Retrenchment**

*Vacancies and retrenchment reported by employers in the current month in the JobsMalaysia Portal.*

## **INCOME AND EXPENDITURE**

### **Income**

*Detailed information on income obtained from the household members who received income. The concept and definition of income used in this survey is based on the Canberra Group Handbook on Household Income Statistics, Second Edition, 2011 published by United Nations.*

### **Household Income**

*Household income refers to total income received (accrued) by household members in form of cash or in kinds repeatedly received within the reference period (within a year, or more frequently).*

### **Household Expenditure Expense**

*Household expenditure expense is the value of consumer goods and services acquired, used or paid for by the household through direct purchase, self-production, through the exchange of goods and services or income in the form of objects to meet the needs and wants of household members.*

Expenditure is classified to 13 main group based on Classification of Individual Consumption According to Purpose (COICOP), United Nations 01 Food & non-alcoholic beverages;

- 01 Food & non-alcoholic beverages;
- 02 Alcoholic beverages & tobacco;
- 03 Clothing & footwear;
- 04 Housing, water, electricity, gas & other fuels;
- 05 Furnishings, household equipment & routine household maintenance;
- 06 Health;
- 07 Transport;
- 08 Communication;
- 09 Recreation services & culture;
- 10 Education;
- 11 Restaurants & hotels;
- 12 Miscellaneous goods & services; and
- 13 Miscellaneous expenses & financial expenses.

However, in this publication, items of consumption expenditure include 12 main groups (01 - 12) only.

### **Compounded Annual Growth Rate (CAGR)**

Calculation of the compounded annual growth rate based on the exponent function as follows:

$$CAGR = \frac{\ln\left(\frac{Y_t}{Y_0}\right)}{t}$$

Where;

- CAGR compounded annual growth rate
- $Y_t$  current year household monthly expenditure
- $Y_0$  previous year household monthly expenditure
- $t$  period



## **EDUCATION**

### **School**

Schools are divided into two categories, namely primary and secondary schools, covering government and government-aided schools as well as private schools.

Government and government-aided schools under the supervision of the Ministry of Education Malaysia (MOE) include national schools, national type schools (Tamil and Chinese), government-aided religious schools (SABK) and special schools. Meanwhile, government agency schools other than KPM refer to MARA Science Junior College (MRSM) and military schools. In addition, there are schools under the supervision of the State Government, namely state religious schools and people's religious schools.

Secondary schools are divided into three levels, namely lower secondary, upper secondary and secondary graduates according to academic, technical and vocational majors. Special Schools refers to schools that provide education to children with disabilities who are unable to follow the normal school education system.

### **Teacher**

Number of teachers including trained and untrained teachers as well as permanent and temporary teachers. Teachers are divided into primary and secondary school teachers.

### **Students**

School students are divided into four levels, namely preschool, primary, secondary and post-secondary. Primary education usually begins at the age of at least seven years old and takes six years to complete at that level. At the secondary education level, the age group is 13 to 17 years. While form six students are included in the secondary level.

For vocational colleges, the level of study consists of two divisions namely pre-diploma level for first and second year pupils and the diploma level for third and fourth year pupils.

### **Examination Result**

There are two main examinations at the secondary level, i.e. Malaysian Certificate of Education and Malaysian Higher School Certificate.

The Malaysian Certificate of Education examination is taken after two years at the upper secondary level. The Malaysian Certificate of Education refers to the open certificate system that was introduced in 2000. The Malaysian Higher School Certificate is taken after two years at the post secondary level. The Malaysian Higher School Certificate refers to the open certificate system that was introduced beginning 1982.

Vocational college offers *Sijil Vokasional Malaysia (SVM)* after students have completed 2 years of pre-diploma level. Students who have SVM will continue their studies at Diploma level for 2 years and will awarded *Diploma Vokasional Malaysia (DVM)* after graduation.

### **Higher Education**

The minimum qualification required for admission to institutions of higher learning is to pass the *Sijil Pelajaran Malaysia* or *Sijil Tinggi Persekolahan Malaysia* or equivalent qualification. Education at this level provides specific courses in various fields of study.

### **Community College**

Community Colleges are institutions that provide training and skills needs at all levels and provide educational opportunities to secondary school graduates before entering the labour market or furthering their education to higher levels. In mid-June 2001, a total of 10 pilot community colleges began operations.

## **HEALTH**

### **Government Hospital**

Government Hospitals are all hospitals that are staffed by at least one doctor and provide wards to accommodate patients, provide active medical treatment and care. Organizations that provide care only are not considered.

### **Special Medical Institutions**

Special Medical Institutions are hospitals providing medical and nursing care primarily for only one discipline. This category does not include the specialized departments administratively attached to general hospital which sometimes are located in an annex or separate pavilion. This is because the number of their beds have been counted in the total beds of general hospital.

### **Beds**

*The number of beds includes beds that are continuously maintained to accommodate and provide full-time treatment to alternating internal patients. The bed is placed in a ward or in a hospital area where medical treatment can be given continuously to the inpatient.*

*The number of beds covers the number of beds usually available in the hospital, including cages or hammocks provided for infants in need of special care (as found in Special Care Nurseries). However, this number does not include beds in the delivery room, beds used after anaesthesia or surgery, where they are not maintained for continuous patient use. Beds for observation or rehabilitation treatment in the outpatient department and cage beds used for newborns in the obstetric ward are also not considered. Number of beds refers to the official bed.*

### **Dentist**

*Dentists are divided into two categories, namely Part I and Part II. Part I dentists refer to those who are registered and have professional qualifications while Part II dentists refer to those who are also registered but do not have professional qualifications.*

### **Community Nurses**

*Community nurses consist of nurses who have been trained on services related to childbirth and general nursing in rural areas.*

*Midwives are classified into three categories, namely Part I Midwives, Part II Midwives and Rural Nurses. Part I midwives consist of trained nurses who are given in-service midwifery training. Part II midwives are midwives who are appointed to the position through the normal recruitment process and are given specialized training in midwifery.*

### **Medically Certified Causes of Death**

*Medically, refer to the verification made by the Medical Officer and Coroner only. The medically certified caused of death is classified based on the International Statistical Classification of Diseases and Related Health Problems, 10th Revision (ICD-10) published by the World Health Organization (2010).*

## **WELFARE SERVICES**

*Social welfare includes activities and services aimed at helping individuals, groups and communities to overcome social problems arising from environmental changes as well as those in need of special attention and care. This includes programs designed to provide social assistance and protection to those in need.*

## **COMMUNICATION AND RECREATION**

### **Tourists and Visitors**

*Domestic visitors are defined as residents or those residing in Malaysia for at least one year including expatriates and non-citizens, who travel outside the environment usually for less than a year for business purposes, free time or personal affairs other than to be employed in a place visited.*

*Domestic visitors are categorized as:*

- i. Domestic tourists refer to those who travel within Malaysia for at least one night (24 hours); and*
- ii. Daily visitors refer to those who travel within Malaysia in less than 24 hours.*

### **Accommodation Premises**

*Tourist accommodation premises include hotels, inns, guest houses, hotel apartments, condos, rest houses, lodging houses or any place provided as lodging accommodation or bedding for tourists.*

### **Malaysia Internet Centre (PIM)**

*Malaysia Internet Centre (PIM) is an initiative to bring a positive economic and social impact to the rural community. Equipped with 20 computer units for each PIM premises, the centre provides internet access as well as communication and information technology (ICT) training conducted by full-time centre supervisors. PIM premises are also built with facilities for people with disabilities (OKU) and children friendly for the convenience of visitors to the premises.*

### **Rural Internet Centre (PID)**

Rural Internet Centre (PID) is a telecentre program that started operating in 2003 and provides computer and internet access services, especially in rural areas. This program aims to reduce the digital gap between urban and rural areas to facilitate access to information without borders and at the same time improve skills in using digital technology.

### **People Information Centre (PMR)**

The People's Information Centre (PMR) operates as an information hub to the community in each District Information Office. This database contains various information covering all areas and is updated according to current needs and changes. Now known as Portal 1KLIK.

### **Broadband Penetration**

Pay-per-use is one of the components in a broadband mobile subscription. Pay-per-use charges may apply if the customer exceeds the data plan usage limit or data plan add-on or if they choose to use the occasional service when required outside the data plan or data plan add-on. Subscriber to pay-per-use data can only be counted if the customer has used to access the internet in the last three months.

### **Sustainable Village**

The Sustainable Rural Program is one of the initiatives of the Ministry of Rural and Regional Development (KKLW), in an effort to transform the village into a developed area with high-income residents.

### **Library**

The statistics of libraries shown in the table relates to The National Library of Malaysia and State Public Libraries. It excludes libraries that are run by Municipal Councils and other government agencies such as KEMAS, FELDA, RISDA and others.

Types of services provided by the above libraries are fixed and mobile library services. The data on the number of fixed libraries include the central, branch and village libraries. The number of membership includes central, branch, village, bulk loan and membership by post. Mobile services refer to the mobile library units which directly serve the user from one service point to another. This service point is not considered as a library service centre. Membership of libraries are categorised into two, which are, children (below 13 years old) and adults (13 years old and over).

## **BASIC AMENITIES**

### **RURAL TRANSFORMATION CENTRE (RTC)**

Rural Transformation Centre (RTC) is a site to implement integrated initiatives, which has been introduced by the government under the National Blue Ocean Strategy 4 (NBOS4). These initiatives will be executed in RTC and within the 100km radius of RTC. Under the RTC implementation programmes, there is a total of eight identified initiatives, which are:

Initiative 1 - Training of Rural Population

Initiative 2 - Setting up of 1Malaysia Information Kiosks

Initiative 3 - High-Value Agriculture

Initiative 4 - Agro-Food Products Processing

Initiative 5 - Agricultural Produce Supply Chain Management

Initiative 6 - University Cooperation

Initiative 7 - Food Safety and Pharmaceuticals Services

Initiative 8 - Rural Population Financial Facilities

The implementation of the eight initiatives is led by various Ministries as well as the cooperation and support from other relevant Ministries. For instance, in the execution of the Initiative 4, the processing of agro-food products, the operators are supported in the development of their products through branding, labelling, packaging and certification with the help of various agencies, including the Federal Agricultural Marketing Authority (FAMA), MARDI and Department of Health.

### **Komuniti Harapan Malaysia**

The Komuniti Harapan Malaysia is a rebranding of the Komuniti 1Malaysia (K1M). K1M was established based on '1Mukim 1Komuniti' which emphasizes the diversity of races in a settlement whether in villages, estates, indigenous villages, land plans or residential area.

K1M is a voluntary people's movement, dynamic and visionary based on the spirit of the Gagasan 1Malaysia to strengthen the spirit of unity among people of various races, cultivate the spirit of volunteerism, spread knowledge and be an agent of change in a community. K1M is a strategic partner with grassroots networks across religious, cultural, racial and geographical boundaries that play a role as an influential intermediary between government and the people.

**Kelab Malaysiaku**

The Kelab Malaysiaku is a rebranding of the Kelab 1Malaysia. It is an initiative of the Department of Information Malaysia and the Ministry of Education Malaysia in planning and implementing a special program for students and adolescents in an effort to eradicate negative symptoms by introducing the Kelab 1Malaysia as an activity and platform for teenagers towards a healthy, active life and as a channel to instill spirit patriotic. The Kelab 1Malaysia was established in selected secondary schools nationwide as one of the co-curricular activities of the students.

**Advertisements/ Billboard**

The display of advertisements/ billboards of the Department of Information Malaysia (JAPEN) has been coordinated by the External Publicity Unit, Visual Communication and Art Division JAPEN since the 1970s nationwide. The display of these advertisements serves to make the public aware of the major agendas carried out by the government to road users. Among the periodic campaigns published on this advertisement are the National Day Celebration, Annual Budget Presentation, His Majesty the Yang Di-Pertuan Agong's Birthday and Rukun Negara as well as displaying campaigns under various other agencies such as the Anti-Corruption Campaign of the Southeast Asian Games (SEA) and other major campaigns.

**Residuals**

The flow of pepejal, liquids and gases, as well as energy, which is disposed of, released or released by the body and the contents of the house through the process of excreting, using or collecting. Flows of solid, liquid and gaseous materials, and energy, that are discarded, discharged or emitted by establishments and households through processes of production, consumption or accumulation.

**Disposal site**

Any site, other than sanitary landfills and inert landfills, where controlled solid waste is place to remain.

**Treatment plant**

Fixed or mobile plant and systems incorporating structures, equipment used or intended to be used for treatment of controlled solid waste.

## **CCTV**

The installation of CCTV was implemented to assist Local Authorities (PBT) in improving the level of public safety in the city based on 15 Safe City Measures in 2010 through Second Strategy (Empowering Target Areas). This CCTV is installed at the Hotspot location which is the location that contributes to the high crime index rate such as street crime as well as property crime and this location is determined by the Royal Malaysian Police (RMP) in collaboration with local authorities. The purpose of this CCTV installation is as follows:

- a) Assist the RMP in carrying out monitoring in locations with high crime index rates and
- b) Assist local authorities in implementing enforcement for municipal activities such as traffic control and illegal dumping.

## **Youth and infrastructure sport**

Kompleks Belia dan Sukan (KOMBES), Kompleks Rakan Muda (KRM), Kompleks Sukan Komuniti (KSK) and sport complex are the infrastructure of youth and sport facilities provided by the Government for the activities of Malaysian, especially youth.

## **GROSS DOMESTIC PRODUCT**

### **Gross Domestic Product (GDP)**

GDP can be measured by using three approaches namely Production Approach (the sum of value added), Expenditure Approach (the sum of final expenditure) and Income Approach (the sum of incomes distributed by resident producer unit). However, the compilation of GDP by State in Malaysia focuses on using the Production Approach only.

Basically GDP is the concept of value added. It is the total value added for all resident producers plus tax and minus subsidies on products which not included in the valuation of output.

GDP based on the production approach (output) can be defined as the total value of goods and services produced in Malaysia after deducting the goods and services used in the production process (intermediate use) before deducting the use of fixed capital.



This method is also known as value added approach because it the summation of value added, that is total differences between gross output value of resident producing unit (measured at producer price) and value of intermediate consumption (measured at purchaser's price) plus import duties. The difference between gross output and intermediate consumption is value added. This approach shows the contribution of individual economic activities on overall GDP.

A producing unit is considered as resident which; individuals or households living or residing in a state for a period of not less than one year, while for an organization it is when it maintains the centre of economic interest in the economic territory of that state during the reference period. The economic territory of a country consists of the geographic territory administered by a government within which persons, goods and capital circulate freely. GDP at market price/ buyer represents the final result of production activity by the resident producer unit.

### **Centre for Key Economic Interest**

An institutional unit is considered a resident of an economic territory when there is a strong relationship between the institutional unit in a particular economic territory of a country, in other words, the centre for Key Economic Interests (System of National Accounts, SNA 2008).

The Centre for Key Economic Interest includes the effective control of a state government over economic activities carried out, especially on ownership rights. Economic territory includes land, airspace, irrigation, rights to fisheries, oil or mineral. Usually, effective control of the state government can be seen through licensing, operational control and so on.

An institutional unit has a dominant centre of economic interest in an economic territory when there is a location, place of residence, place of production or other premises. Each of these units is involved in large-scale economic activities and transactions for a long period of time.

### **GDP by State**

GDP by State is a compilation of GDP which covers 13 states, W.P. Kuala Lumpur (include W.P. Putrajaya) and W.P. Labuan. The compilation is only produced at annual

basis by using the production approach at constant price 2010 according to the production approach. The concepts and approach's outlined are based on the 2008 SNA defined by the United Nations.

### **GDP at Constant Prices**

GDP at constant price is GDP value without price effect. GDP at this constant price is important to enable a true comparison of changes in the level of production/ quantity of goods and services that occur in economic activity.

### **Supra State**

*Based on the System of National Accounts (SNA) 2008, there are three types of institutional units that have a centre of economic interest and most activities are within one region; multi-provincial units with centres of interest in some provinces but not nationwide; and units operating at the national level, i.e. its centre of interest cannot be associated with geographical position (Supra State). Supra State at the state level is equivalent to an overseas organization at the national level. In Malaysia, Supra State covers production activities that beyond the centre for key economic interest of any state.*

## **CONSUMER PRICE INDEX**

*Consumer Price Index (CPI) measures the percentage change through time in the cost of purchasing a constant 'basket' of goods and services representing the average pattern of purchases made by a particular population group in a specified time period. The 'basket' is of an unchanging or equivalent quantity and quality of goods and services, consisting of items for which there are continually measurable market prices over time. Changes in the costs of items in the basket are therefore due only to 'pure' price movements, i.e. price movements that are not associated with changes in the quality and/ or quantity of the set of consumer goods and services in the basket.*

*The Consumer Price Index is calculated according to states in Peninsular Malaysia, Sabah and Sarawak. However, the index for state of Perlis is combined with Kedah, W.P. Putrajaya with Selangor and W.P. Labuan with Sabah considering the relative contribution for these states are very small. During the Household, Income and Expenditure Survey, the sample size for these states are not representative enough to calculate the state index.*

## **EXPORT AND IMPORT**

### **Exit and entry points**

Exits and entrances refer to routes to and from the country either by sea, air or land (including pipelines and cables). The value of exports or imports by state based on exit and entry does not reflect exports or imports by the state but only through exits and entrances in that state only. For example, an item may be produced by a company in state A and exported through an exit in state B. Based on the exit and entry, the value of the export will be reported by state B.

The value of exports or imports by exit and entry is not reported for states with less than three (3) exits and entrances.

## **AGRICULTURE**

Agriculture comprising the activities of growing, breeding and rearing of animals and production of animal products, felling of trees and other plants, as well as capture fishery and aquaculture includes the use/utilization of plants/ vegetal and animals natural resources. These industries are classified according to the Malaysia Standard Industrial Classification (MSIC), 2008 Version 1.0.

### **Forestry and logging**

Forestry and logging includes the production of round wood for the forest-based manufacturing industries as well as the extraction and gathering of wild growing non-wood forest product. Besides the production of timber, forestry activities which produce the product through the minimum process, such as fire wood, charcoal, wood chips and round wood used in unprocessed form (pile wood, pulp wood and others).

### **Fisheries and Aquaculture**

Fisheries refers to catching fish, marine life collection and breeding of ocean, seashore, interior and estuary waters on a commercial basis and for own consumption, but not for sports.

*Aquaculture refer to the production process involving the culturing or farming (including harvesting) of aquatic organisms using techniques designed to increase the production of the organisms beyond the natural capacity of the environment.*

### **Livestock**

*Livestock refer to animals or bird that preserved for commercial and breeding purposes except aquatic animals.*

### **Livestock Production**

*Livestock production includes raising (farming) and breeding of all animals, also production of livestock products such as eggs, milk, honey, etc.*

### **Granary Areas**

*Granary Areas refer to major irrigation schemes (areas greater than 4,000 hectares) and recognized by the Government in the National Agricultural Policy as the main paddy producing areas. There are eight Granary Areas in Malaysia, namely Muda Agricultural Development Authority (MADA), Kemubu Agricultural Development Authority (KADA), Kerian-Sungai Manik Integrated Agriculture Development Area, Barat Laut Selangor Integrated Agriculture Development Area, Seberang Perak Integrated Agriculture Development Area, Penang Integrated Agriculture Development Area, North Terengganu Integrated Agriculture Development (KETARA) and Integrated Agriculture Development Kemasin Semerak.*

### **Main Season**

*The Main Season is the period when paddy is grown without depending wholly on any irrigation system. For administrative purposes, Main Season is defined as the commencement date of paddy planting between 1<sup>st</sup> August to 28/29 February of the following year. Definition of paddy planting is sowing for direct seeding system and transplanting for nursery system.*

### **Off Season**

*Off Season is the dry period and paddy planting normally depends on an irrigation system. For administrative purposes, Off Season is defined as the commencement date of paddy planting between 1<sup>st</sup> March to 31<sup>st</sup> July of the year. Definition of paddy planting is sowing for direct seeding system and transplanting for nursery system.*

## MINING AND QUARRYING

*Mining and quarrying includes extraction of minerals that occur directly such as solids (coal and ore), liquids (petroleum) or gas (natural gas). Extraction can be carried out through various methods such as underground or excavation mining, operating wells, submarine mining and others;*

- a. *Mining is defined as the extraction, dressing and beneficiating of minerals occurring naturally as solids, such as coal and ores; liquids, such as crude oil; or gases, such as natural gas. Mining also includes underground and surface mines, quarries and wells and all supplemental activities for dressing and beneficiating ores and other crude minerals such as crushing, screening, washing, cleaning, grading, milling, flotation, melting, pelleting, topping and other preparations needed to render the material marketable. Mining activities are classified into groups on the basis of the principal mineral produced.*
- b. *Quarrying refers to activity of extraction from a mine or quarry, but also dredging of alluvial deposits, rock crushing and the use of salt marshes. The products are used most notably in construction (e.g. sands, stones, etc.), manufacture of materials (e.g. clay, gypsum, calcium, etc.), manufacture of chemicals, etc. It includes quarrying, rough trimming and sawing of monumental and building stone such as marble, granite, sandstones, etc., quarrying, crushing and breaking of limestone, mining of gypsum and anhydrite, mining of chalk and unclaimed dolomite, extraction and dredging of industrial sand, sand for construction and gravel, breaking and crushing of stone and gravel, quarrying of sand and mining of clays, refractory clays and kaolin. Activities of it also include mining of chemical and fertilizer minerals, extraction of peat, extraction of salt, etc.*
- c. *Petroleum and natural gas refers to the production of crude petroleum, the mining and extraction of oil from oil shale and oil sands, the production of natural gas and recovery of hydrocarbon liquids. This includes the overall activities of operating and/ or developing oil and gas field properties, including such activities as drilling, completing and equipping wells, operating separators, emulsion breakers, desilting equipment and field gathering lines for crude petroleum and all other activities in the preparation of oil and gas up to the point of shipment from the producing property. It also includes support activities for petroleum and gas extraction, such as oil and gas field services, performed on a fee or contract basis, oil & gas well exploration and test drilling and boring activities newly covered in the 2016 Economic Census.*

## MANUFACTURING

*Manufacturing is defined as the physical or chemical transformation of materials or components into new products, whether the work is performed by power-driven machines or by hand, whether it is done in a factory or in the worker's home, and whether the products are sold at wholesale or retail. A total of 259 industries were covered based on the classification identified in Section C – Manufacturing, Malaysia Standard Industrial Classification (MSIC) 2008 Version 1.0.*

## CONSTRUCTION

*Construction is defined as new construction, alteration, repair and demolition. Installation of any machinery or equipment which is built-in at the time of the original construction is included, as well as installation of machinery or equipment after the original construction but which requires structural alteration in order to install. A total of 72 industries were covered based on the classification identified in Section F – Construction, Malaysia Standard Industrial Classification (MSIC) 2008 Version 1.0.*

## SERVICES

### **Services (Electricity, Gas, Steam and Air Conditioning Supply)**

*Covers all organizations involved in electricity, gas, steam and air conditioning activities as the main activities. A total of eight industries were covered based on the classification identified in Section D, Malaysia Standard Industrial Classification (MSIC) 2008 Ver. 1.0. Electricity, gas, steam and air conditioning supply are defined as the activity of providing electric power, natural gas, steam, hot water and the like through a permanent infrastructure (network) of lines, mains and pipes. The dimension of the network is not decisive; also included are the distribution of electricity, gas, steam, hot water and the like in industrial parks or residential buildings. This section therefore includes the operation of electric and gas utilities, which generate, control and distribute electric power or gas. Also included is the provision of steam and air-conditioning supply.*

### **Services (Water Supply; Sewerage, Waste Management and Remediation Activities)**

Covers all organizations involved in the water supply, sewerage, waste management and remediation activities sectors. A total of 18 industries codes at the 5-digit level covered based on the classification identified in Section E according to Malaysia Standard Industrial Classification (MSIC) 2008 Ver. 1.0. The definition used is consistent with Malaysia Standard Industrial Classification (MSIC) 2008 Ver. 1.0 that comprised of activities related to waste management includes collection, treatment & disposal) such as scheduled waste, solid waste & waste water from industrial and household, including recovery materials & contaminated sites. The waste from the treatment process can be disposed off or used as input for other production process. Related activities in water treatment and supply are also included in this sector.

#### **Distributive Trade**

The distributive trade encompasses wholesale trade, retail trade and motor vehicles.

#### **Wholesale Trade**

Wholesale trade covers seven groups as below:

- i. Wholesale on a fee or contact basis;
- ii. Wholesale of agricultural raw materials and live animals;
- iii. Wholesale of food, beverages and tobacco;
- iv. Wholesale of household goods;
- v. Wholesale of machinery, equipment and supplies;
- vi. Other specialised wholesale; and
- vii. Non-specialized wholesale trade.

#### **Retail Trade**

Retails trade covers nine groups as below:

- i. Retail sale in non-specialised stores;
- ii. Retail sale of food, beverages and tobacco in specialised stores;
- iii. Retail sale of automotive fuel in specialised stores;
- iv. Retail sale of information and communications equipment in specialised stores;
- v. Retail sale of other household equipment in specialised stores;
- vi. Retail sale of cultural and recreation goods in specialised stores;
- vii. Retail sale of other goods in specialised stores;
- viii. Retail sales via stalls and markets; and
- ix. Retail trade not in stores, stalls or markets.

### **Motor Vehicles**

Motor vehicle covers four groups as below:

- i. Sales of motor vehicles;
- ii. Maintenance & repair of motor vehicles;
- iii. Sale of motor vehicle parts and accessories; and
- iv. Sales, maintenance and repair of motorcycles.

### **Transportation and Storage Services**

The selected transport and storage services activities are as listed below:

#### **Land transport**

- i. Train/ Light Rail Transit;
- ii. Bus transport;
- iii. Taxi & rental of car services;
- iv. Freight transport by road; and
- v. Other land transport.

#### **Water transport**

- i. Sea transport; and
- ii. Inland water transport.

#### **Air transport**

- i. Air transport.

#### **Warehousing & support activities**

- i. Storage & warehousing;
- ii. Terminal operations;
- iii. Car parking services;
- iv. Highway operations;
- v. Port operations;
- vi. Cargo handling/ stevedoring;
- vii. Shipping agencies & forwarding of freight; and
- viii. Other support activities for transportation.

#### **Post & courier services**

- i. Post & courier services.



### **Financial Services**

Registered establishments engaged in financial services which included main activities as follows:

- i. Monetary intermediation activities;
- ii. Other financial service activities and activities auxiliary to financial services;
- iii. Insurance/ takaful, reinsurance/ retakaful and pension & provident funding activities; and
- iv. Activities auxiliary to insurance/ takaful and pension funding.

### **Real Estate Services**

Registered establishments engaged in real estate services which included main activities as follows:

- i. Real estate activities with own or leased property; and
- ii. Real estate activities on a fee or contract basis.

### **Accommodation Services**

Registered establishments engaged in accommodation services which included main activities as follows:

- i. Hotels and resort hotels;
- ii. Budget hotels;
- iii. Apartment hotels;
- iv. Chalet;
- v. Rest houses/ guest houses;
- vi. Bed and breakfast units;
- vii. Hostels;
- viii. Other short term accommodation activities; and
- ix. Camping grounds/ sites and recreational vehicle parks.

### **Information and Communication Services**

Registered establishments engaged in information and communication services which included main activities as follows:

- i. Publishing;
- ii. Motion picture, video & television programme production, sound recording & music publishing;

- iii. Programming & broadcasting;
- iv. Telecommunication services;
- v. Computer programming, consultancy & related activities; and
- vi. Information services.

### **Establishments**

An establishment is defined as 'an economic unit engaged in one activity, under a single legal entity and operating in a single physical location'. Each establishment was assigned an industry classification based on its principal activity. In the case of a multi-activity entity, units engaged in separate activities in the same location constituted distinct establishments. Thus, each branch of a multi-branch organization at a different location was conceptually treated as a different establishment.

### **Value Added**

Value added is the increment to the value of commodities and services contributed by the establishment and derived as the difference between the value of gross output and intermediate input.

### **Number of Persons Engaged**

The number of persons engaged in an establishment is defined as the total number of persons engaged in December or the last pay period of the reference year. The number of persons engaged including all working proprietors and active business partners, unpaid family workers and paid employees. Included in this group are part-time workers who are in the payroll and persons on strike, picket and short-term leave (sick, vocational or emergency leave). Not included are workers on indefinite leave.

### **Value of Fixed Assets**

Assets cover all goods, new or used, tangible or intangible, which have a normal economics life span of more than one year (e.g. land, building, machinery and equipment, including transport equipment). The value reported is as at the end of the reference year and is according to the books of accounts of the reporting unit. It includes additions during the year and excludes assets disposed off during the year. It is net of depreciation.

## FORMULA

$$\text{Crude Rate of Natural Increase (CRNI)} = \frac{(\text{Number of live births} - \text{number of deaths}) \text{ in year } t}{\text{Mid-year population in year } t} \times 1,000$$

$$\text{Crude Birth Rate (CBR)} = \frac{\text{Number of live births in year } t}{\text{Mid-year population in year } t} \times 1,000$$

$$\text{Age-Specific Fertility Rate (ASFR)} = \frac{\text{Number of live births by specific age group of mother in year } t}{\text{Mid-year female population of the specific age group in year } t} \times 1,000$$

$$\text{Total Fertility Rate (TFR)} = 5 \sum_i \left[ \text{Age-specific fertility rate} \right]$$

where:  $i = (15-19), (20-24), \dots, (45-49)$

$$\text{Crude Death Rate (CDR)} = \frac{\text{Number of deaths in year } t}{\text{Mid-year population in year } t} \times 1,000$$

$$\text{Stillbirth Rate (SBR)} = \frac{\text{Number of stillbirths in year } t}{(\text{Number of live births} + \text{number of stillbirths}) \text{ in year } t} \times 1,000$$

$$\text{Perinatal Mortality Rate (PMR)} = \frac{\text{(Number of deaths under 1 week + number of stillbirths) in year } t}{\text{(Number of live births + number of stillbirths) in year } t} \times 1,000$$

$$\text{Early Neonatal Mortality Rate (ENMR)} = \frac{\text{Number of deaths under 1 week in year } t}{\text{Number of live births in year } t} \times 1,000$$

$$\text{Late Neonatal Mortality Rate (LNMR)} = \frac{\text{Number of deaths aged 7 to less 28 days in year } t}{\text{Number of live births in year } t} \times 1,000$$

$$\text{Neonatal Mortality Rate (NMR)} = \frac{\text{Number of deaths under 28 days of age in year } t}{\text{Number of live births in year } t} \times 1,000$$

$$\text{Infant Mortality Rate (IMR)} = \frac{\text{Number of deaths under 1 year of age in year } t}{\text{Number of live births in year } t} \times 1,000$$

$$\text{Toddler Mortality Rate (TMR)} = \frac{\text{Number of deaths aged 1-4 years in year } t}{\text{Mid-year population aged 1-4 years in year } t} \times 1,000$$

$$\text{Under-5 Mortality Rate (U5MR)} = \frac{\text{Number of deaths under 5 years in year } t}{\text{Number of live births in year } t} \times 1,000$$

**Maternal  
Mortality  
Ratio  
(MMR)**

$$= \frac{\text{Number of deaths which are caused by complications of pregnancy, childbirth and the puerperium, within the period of 42 days after childbirth in year } t}{\text{Number of live births in year } t} \times 100,000$$

**Age-Specific  
Death  
Rate  
(ASDR)**

$$= \frac{\text{Number of deaths by specific age in year } t}{\text{Mid-year population by specific age group in year } t} \times 1,000$$

## SYMBOLS AND ABBREVIATIONS

0.0	<i>Less than half of the smallest units shown</i>
..	<i>Not obtained</i>
-	<i>Nil/ No Data</i>
W.P.	<i>Wilayah Persekutuan</i>
P.B.T.	<i>Pihak Berkuasa Tempatan</i>
D.B.	<i>Dewan Bandaraya</i>
M.B.	<i>Majlis Bandaraya</i>
M.P.	<i>Majlis Perbandaran</i>
M.D.	<i>Majlis Daerah</i>
M.D.L.B.	<i>Majlis Daerah Luar Bandar</i>
L.B.	<i>Lembaga Bandaran</i>
L.K.	<i>Lembaga Kemajuan</i>
RM	<i>Ringgit Malaysia</i>
n.a	<i>Not applicable</i>

## ROUNDING OF FIGURES

*The sum of the percentage may not equal to the total shown due to independent rounding to one decimal point.*

## **LIST OF ADMINISTRATIVE DISTRICT, MUKIM AND LOCAL AUTHORITY AREA (LAA)**









**BAHAGIAN 4**  
*PART 4*  
**LAMPIRAN**  
*APPENDICES*



---

**PENUBUHAN DAERAH PENTADBIRAN BARU PADA BANCI 2020**

CREATION OF NEW ADMINISTRATIVE DISTRICTS AS AT CENSUS 2020

---

**Kelantan**

**Kecil Lojing**

Sebahagian dari Mukim Bertam dahulunya sebahagian daripada daerah pentadbiran Gua Musang.

*Mukim Bertam was formerly part of Gua Musang administrative district.*

**Perak**

**Muallim**

Mukim Hulu Bernam Timur, Mukim Hulu Bernam Barat dan Mukim Slim yang dahulunya sebahagian daripada daerah pentadbiran Batang Padang.

*Mukim Hulu Bernam Timur, Mukim Hulu Bernam Barat and Mukim Slim were formerly part of Batang Padang administrative district.*

**Bagan Datuk**

Mukim Bagan Datoh, Rungkup, Hutan Melintang dan sebahagian dari Teluk Baru yang dahulunya sebahagian daripada daerah pentadbiran Hilir Perak.

*Mukim Bagan Datoh, Rungkup, Hutan Melintang and part of from Teluk Baru were formerly part of Hilir Perak administrative district.*

**Selama**

Mukim Hulu Selama, Selama, Hulu Ijok dan sebahagian Beriah dahulunya sebahagian daripada daerah pentadbiran Larut dan Matang.

*Mukim Hulu Selama, Selama, Hulu Ijok and part of Beriah were formerly part of Larut dan Matang administrative district.*

**Terengganu**

**Kuala Nerus**

Mukim Batu Rakit, Pakoh dan Kuala Nerus yang dahulunya sebahagian daripada daerah pentadbiran Kuala Terengganu.

*Mukim Batu Rakit, Pakoh and Kuala Nerus were formerly part of Kuala Terengganu administrative district.*

**Sabah**

**Telupid**

Kawasan ini dahulunya sebahagian daripada daerah pentadbiran Beluran.

*This area was formerly part of Beluran administrative district*

---

**PENUBUHAN DAERAH PENTADBIRAN BARU PADA BANCI 2020**

CREATION OF NEW ADMINISTRATIVE DISTRICTS AS AT CENSUS 2020

---

**Sabah**

**Kalabakan**

Kawasan ini dahulunya sebahagian daripada daerah pentadbiran Tawau.

*This area was formerly part of Tawau administrative district.*

**Sarawak**

**Tebedu**

Daerah kecil Tebedu, sebahagian dari daerah kecil Padawan dan Serian yang dahulunya sebahagian daripada daerah pentadbiran Kuching dan Serian.

*The sub-district of Tebedu, part of sub-district Padawan and Serian were formerly part of Kuching and Serian administrative district.*

**Pusa**

Kawasan ini adalah dari daerah kecil Pusa dan Maludam yang dahulunya sebahagian daripada daerah pentadbiran Betong.

*This area were part of Pusa and Maludam sub-district which was formerly part of Betong administrative district.*

**Kabong**

Kawasan ini adalah dari daerah kecil Kabong dan Roban yang dahulunya sebahagian daripada daerah pentadbiran Saratok.

*This area were part of Kabong and Roban sub-district which was formerly part of Saratok administrative district.*

**Tanjung Manis**

Kawasan ini adalah daerah kecil Belawai yang dahulunya sebahagian daripada daerah pentadbiran Daro.

*This area was Belawai sub-district which was formerly part of Daro administrative district.*

**Sebauh**

Kawasan ini adalah daerah kecil Sebauh yang dahulunya sebahagian daripada daerah pentadbiran Bintulu.

*This area was Sebauh sub-district which was formerly part of Bintulu administrative district.*

---

**PENUBUHAN DAERAH PENTADBIRAN BARU PADA BANCI 2020**

*CREATION OF NEW ADMINISTRATIVE DISTRICTS AS AT CENSUS 2020*

---

**Sarawak**

**(samb./ cont'd)**

**Bukit Mabong**

Kawasan ini adalah sebahagian daerah kecil Belaga yang dahulunya sebahagian daripada daerah pentadbiran Belaga; dan daerah kecil Kapit yang dahulunya daripada daerah pentadbiran Kapit.

*This area was part of Belaga sub-district which was formerly part of Belaga administrative district; and Kapit sub-districts which were formerly a part of Kapit administrative district.*

**Subis**

Kawasan ini adalah daerah kecil Niah-suai dan Sibuti yang dahulunya daripada daerah pentadbiran Miri.

*This area were Niah-suai dan Sibuti sub-district which was Miri administrative district.*

**Beluru**

Kawasan ini adalah dari daerah kecil Beluru dan sebahagian daerah kecil Long Lama yang dahulunya sebahagian daripada daerah pentadbiran Marudi.

*This area were Beluru sub-district and part of Long Lama sub-district which was formerly part of Marudi administrative district.*

**Telang Usan**

Kawasan ini adalah sebahagian daerah kecil Long Lama yang dahulunya sebahagian daripada daerah pentadbiran Marudi.

*This area was part of Long Lama sub-district which was formerly part of Marudi administrative district.*

**SENARAI MUKIM/ BANDAR/ PEKAN YANG TERMASUK DI DALAM MUKIM/  
 BANDAR/ PEKAN LAIN**

*LIST OF BANDAR/ PEKAN COVERED BY MUKIM/ BANDAR/ PEKAN*

<b>BIL</b>	<b>NEGERI/ STATE</b>	<b>CATATAN/ REMARKS</b>
1.	<b>Johor</b> Mersing Mukim Mersing <sup>1</sup>	Termasuk Bandar Jemaluang <i>Includes Bandar Jemaluang</i>
2.	<b>Kedah</b> Kulim Bandar Kulim <sup>1</sup> Langkawi Bandar Padang Mat Sirat <sup>1</sup>	Termasuk Mukim Sungai Ular <i>Includes Mukim Sungai Ular</i> Termasuk Mukim Padang Mat Sirat <i>Includes Mukim Padang Mat Sirat</i>
3.	<b>Negeri Sembilan</b> Jelevu Mukim Kuala Klawang <sup>1</sup> Mukim Pertang <sup>2</sup> Kuala Pilah Mukim Sri Menanti <sup>1</sup> Mukim Parit Tinggi <sup>2</sup> Mukim Johol <sup>3</sup> Port Dickson Mukim Linggi <sup>1</sup>	Termasuk Pekan Kuala Klawang <i>Includes Pekan Kuala Klawang</i> Termasuk Pekan Pertang <i>Includes Pekan Pertang</i> Termasuk Pekan Gunung Pasir <i>Includes Pekan Gunung Pasir</i> Termasuk Pekan Parit Tinggi <i>Includes Pekan Parit Tinggi</i> Termasuk Pekan Dangi Baru <i>Includes Pekan Dangi Baru</i> Termasuk Pekan Pengkalan Kempas <i>Includes Pekan Pengkalan Kempas</i>

**SENARAI MUKIM/ BANDAR/ PEKAN YANG TERMASUK DI DALAM MUKIM/  
 BANDAR/ PEKAN LAIN**

*LIST OF BANDAR/ PEKAN COVERED BY MUKIM/ BANDAR/ PEKAN*

<b>BIL</b>	<b>NEGERI/ STATE</b>	<b>CATATAN/ REMARKS</b>
	Seremban Mukim Labu <sup>1</sup>  Tampin Mukim Ayer Kuning <sup>1</sup>  Mukim Repah <sup>2</sup>  Jempol Mukim Serting Ilir <sup>1</sup>  Mukim Serting Ulu <sup>2</sup>	Termasuk Pekan Tiroi <i>Includes Pekan Tiroi</i>  Termasuk Pekan Air Kuning <i>Includes Pekan Air Kuning</i>  Termasuk Pekan Repah <i>Includes Pekan Repah</i>  Termasuk Bandar Sri Jempol <i>Includes Bandar Sri Jempol</i>  Termasuk Pekan Serting Tengah <i>Includes Pekan Serting Tengah</i>
<b>4.</b>	<b>Pahang</b> Bentong Mukim Sabai <sup>1</sup>  Cameron Highlands Mukim Ringle <sup>1</sup>  Jerantut Mukim Kuala Tembeling <sup>1</sup>  Mukim Tebing Tinggi <sup>2</sup>  Lipis Pekan Padang Tengku <sup>1</sup>	Termasuk Bandar Karak <i>Includes Bandar Karak</i>  Termasuk Pekan Lubok Tamang <i>Includes Pekan Lubok Tamang</i>  Termasuk Pekan Kuala Tembeling <i>Includes Pekan Kuala Tembeling</i>  Termasuk Pekan Jeransang <i>Includes Pekan Jeransang</i>  Termasuk Bandar Padang Tengku <i>Includes Bandar Padang Tengku</i>

**SENARAI MUKIM/ BANDAR/ PEKAN YANG TERMASUK DI DALAM MUKIM/  
 BANDAR/ PEKAN LAIN**

*LIST OF BANDAR/ PEKAN COVERED BY MUKIM/ BANDAR/ PEKAN*

<b>BIL</b>	<b>NEGERI/ STATE</b>	<b>CATATAN/ REMARKS</b>
	Mukim Cheka <sup>2</sup>	Termasuk Pekan Kerambit <i>Includes Pekan Kerambit</i>
	Mukim Penjom <sup>3</sup>	Termasuk Pekan RPSB Kg. Pagar <i>Includes Pekan RPSB Kg. Pagar</i>
	Raub	
	Mukim Teras <sup>1</sup>	Termasuk Bandar Teras dan Pekan Tranum <i>Includes Bandar Teras and Pekan Tranum</i>
	Rompin	
	Mukim Rompin <sup>1</sup>	Termasuk Bandar Rompin II <i>Includes Bandar Rompin II</i>
	Mukim Bebar <sup>2</sup>	Termasuk Bandar Muadzam Shah II <i>Includes Bandar Muadzam Shah II</i>
	Bera	
	Mukim Triang <sup>1</sup>	Termasuk Pekan Durian Tawar <i>Includes Pekan Durian Tawar</i>
<b>5.</b>	<b>Perak</b>	
	Bagan Datuk	
	Mukim Sungai Sumun <sup>1</sup>	Termasuk Pekan Sungai Sumun <i>Includes Pekan Sungai Sumun</i>
	Muallim	
	Mukim Slim	Termasuk Pekan Slim River <i>Includes Pekan Slim River</i>
<b>6.</b>	<b>Selangor</b>	
	Gombak	
	Mukim Setapak <sup>1</sup>	Termasuk Pekan Mimaland <i>Includes Pekan Mimaland</i>
	Kuala Langat	
	Mukim Kelanang <sup>1</sup>	Termasuk Pekan Kanchong Darat dan Pekan Kelanang Batu 6 <i>Includes Pekan Kanchong Darat and Pekan Kelanang Batu 6</i>



**SENARAI MUKIM/ BANDAR/ PEKAN YANG TERMASUK DI DALAM MUKIM/  
BANDAR/ PEKAN LAIN**

*LIST OF BANDAR/ PEKAN COVERED BY MUKIM/ BANDAR/ PEKAN*

<b>BIL</b>	<b>NEGERI/ STATE</b>	<b>CATATAN/ REMARKS</b>
	Mukim Jugra <sup>2</sup>	Termasuk Pekan Permatang Pasir <i>Includes Pekan Permatang Pasir</i>
	Kuala Selangor	
	Mukim Jeram <sup>1</sup>	Termasuk Pekan Simpang Tiga <i>Includes Pekan Simpang Tiga</i>
	Petaling	
	Mukim Sungai Buloh <sup>1</sup>	Termasuk Pekan Merbau Sempak <i>Includes Pekan Merbau Sempak</i>
	Pekan Puchong Perdana <sup>2</sup>	Termasuk Pekan Puchong <i>Includes Pekan Puchong</i>
	Sabak Bernam	
	Mukim Panchang Bedena <sup>1</sup>	Termasuk Pekan Parit Enam, Pekan Parit Sembilan, Pekan Simpang Lima Tambahan dan Pekan Air Manis <i>Includes Pekan Parit Enam, Pekan Parit Sembilan, Pekan Simpang Lima Tambahan and Pekan Air Manis</i>
	Mukim Sungai Panjang <sup>2</sup>	Termasuk Pekan Sungai Sepintas <i>Includes Pekan Sungai Sepintas</i>
	Selangor	
	Mukim Sepang <sup>1</sup>	Termasuk Pekan Batu 1 Sepang dan Pekan Tanjung Mas <i>Includes Pekan Batu 1 Sepang and Pekan Tanjung Mas</i>
	Ulu Langat	
	Mukim Beranang <sup>1</sup>	Termasuk Pekan Beranang <i>Includes Pekan Beranang</i>
	Mukim Ulu Semenyih <sup>2</sup>	Termasuk Pekan Kachau <i>Includes Pekan Kachau</i>

**SENARAI MUKIM/ BANDAR/ PEKAN YANG TERMASUK DI DALAM MUKIM/  
 BANDAR/ PEKAN LAIN**  
*LIST OF BANDAR/ PEKAN COVERED BY MUKIM/ BANDAR/ PEKAN*

<b>BIL</b>	<b>NEGERI/ STATE</b>	<b>CATATAN/ REMARKS</b>
	Mukim Ulu Langat <sup>3</sup>  Mukim Beranang <sup>4</sup>  Mukim Peretak <sup>1</sup>	Termasuk Pekan Rumah Murah Sungai Lui dan Pekan Sungai Lui <i>Includes Pekan Rumah Murah Sungai Lui and                      Pekan Sungai Lui</i>  Termasuk Pekan Sungai Kembong Beranang <i>Includes Pekan Sungai Kembong Beranang</i>  Termasuk Pekan Peretak <i>Includes Pekan Peretak</i>
<b>7.</b>	<b>W.P. Kuala Lumpur</b>	
	Mukim Batu <sup>1</sup>	Termasuk Pekan Kepong <i>Includes Pekan Kepong</i>
	Mukim Petaling <sup>2</sup>	Termasuk Pekan Kuala Pauh dan Pekan Petaling <i>Includes Pekan Kuala Pauh and Pekan Petaling</i>
	Mukim Kuala Lumpur <sup>3</sup>	Termasuk Pekan Salak South <i>Includes Pekan Salak South</i>

**SENARAI KAWASAN PIHAK BERKUASA TEMPATAN YANG TERLIBAT DENGAN PENUBUHAN ATAU PERUBAHAN SEMPADAN DAN NAMA, MALAYSIA, 2020**  
 LIST OF LOCAL AUTHORITY AREAS INVOLVED IN THE ESTABLISHMENT OR CHANGE IN BORDERS AND NAMES, MALAYSIA, 2020

NEGERI/ STATE	KAWASAN PIHAK BERKUASA TEMPATAN/ LOCAL AUTHORITY AREA	CATATAN/ REMARKS
<b>Johor</b>	<p>M.B. Iskandar Puteri</p> <p>M.P. Kulai</p> <p>M.P. Pontian</p>	<p>Pertukaran nama dan naik taraf, dahulunya dikenali sebagai M.P Johor Bahru Tengah. M.B. Iskandar Puteri meliputi sebahagian daerah pentadbiran Johor Bahru dan sebahagian daerah pentadbiran Kulai.  <i>Change in name and status, formerly known as M.P. Johor Bahru Tengah. M.B. Iskandar Puteri covers part of Johor Bahru and Kulai administrative district.</i></p> <p>M.P. Kulai meliputi sebahagian daerah pentadbiran Johor Bahru dan sebahagian daerah pentadbiran Kulai.  <i>M.P. Kulai covers part of Johor Bahru and Kulai administrative district.</i></p> <p>Pertukaran nama dan naik taraf, dahulunya dikenali sebagai M.D.Pontian.  <i>Change in name and status, formerly known as M.D. Pontian.</i></p>
<b>Kedah</b>	<p>M.B. Alor Setar</p> <p>M.P. Kubang Pasu</p>	<p>M.B. Alor Setar meliputi sebahagian daerah pentadbiran Kota Setar dan sebahagian daerah pentadbiran Pokok Sena.  <i>M.B. Alor Setar covers part of Kota Setar and Pokok Sena administrative district.</i></p> <p>Pertukaran nama dan naik taraf, dahulunya dikenali M.D. Kubang Pasu.  <i>Change in name and status, formerly known as M.D. Kubang Pasu.</i></p>

**SENARAI KAWASAN PIHAK BERKUASA TEMPATAN YANG TERLIBAT DENGAN PENUBUHAN ATAU PERUBAHAN SEMPADAN DAN NAMA, MALAYSIA, 2020**

*LIST OF LOCAL AUTHORITY AREAS INVOLVED IN THE ESTABLISHMENT OR CHANGE IN BORDERS AND NAMES, MALAYSIA, 2020*

<b>NEGERI/ STATE</b>	<b>KAWASAN PIHAK BERKUASA TEMPATAN/ LOCAL AUTHORITY AREA</b>	<b>CATATAN/ REMARKS</b>
<b>Kelantan</b>	M.D. Gua Musang	M.D. Gua Musang meliputi sebahagian daerah pentadbiran Gua Musang dan sebahagian daerah pentadbiran Kecil Lojing. <i>M.D. Gua Musang covers part of Gua Musang and Kecil Lojing administrative district.</i>
<b>Melaka</b>	M.P. Hang Tuah Jaya	Pihak Berkuasa Tempatan baru. M.P. Hang Tuah Jaya meliputi sebahagian daerah pentadbiran Alor Gajah, sebahagian daerah pentadbiran Jasin dan sebahagian daerah pentadbiran Melaka Tengah. <i>A new local authority area. M.P. Hang Tuah Jaya covers part of Alor Gajah, Jasin and Melaka Tengah administrative district.</i>
<b>Pulau Pinang</b>	M.B. Pulau Pinang  M.B. Seberang Perai	Pertukaran nama dan naik taraf, dahulunya dikenali sebagai M.P. Pulau Pinang. M.B. Pulau Pinang meliputi sebahagian daerah pentadbiran Timur Laut dan sebahagian daerah pentadbiran Barat Daya. <i>Change in name and status, formerly known M.P. Pulau Pinang. M.B. Pulau Pinang covers part of Timur Laut and Barat Daya administrative district.</i>  Pertukaran nama dan naik taraf, dahulunya dikenali sebagai M.P. Seberang Perai. M.B. Seberang Perai meliputi sebahagian daerah pentadbiran Seberang Perai Tengah, sebahagian daerah pentadbiran Seberang Perai Utara dan sebahagian daerah pentadbiran Seberang Perai Selatan. <i>Change in name and status, formerly known M.P. Seberang Perai. M.B. Seberang Perai covers part of Seberang Perai Tengah, Seberang Perai Utara and Seberang Perai Selatan administrative district.</i>

**SENARAI KAWASAN PIHAK BERKUASA TEMPATAN YANG TERLIBAT DENGAN PENUBUHAN ATAU PERUBAHAN SEMPADAN DAN NAMA, MALAYSIA, 2020**

*LIST OF LOCAL AUTHORITY AREAS INVOLVED IN THE ESTABLISHMENT OR CHANGE IN BORDERS AND NAMES, MALAYSIA, 2020*

<b>NEGERI/ STATE</b>	<b>KAWASAN PIHAK BERKUASA TEMPATAN/ LOCAL AUTHORITY AREA</b>	<b>CATATAN/ REMARKS</b>
<b>Perak</b>	M.P. Teluk Intan	M.P. Teluk Intan meliputi sebahagian daerah pentadbiran Hilir Perak dan sebahagian daerah pentadbiran Bagan Datuk . <i>M.P. Teluk Intan covers part of Hilir Perak and Bagan Datuk administrative districts.</i>
	M.D. Kampar	M.D. Kampar meliputi sebahagian daerah pentadbiran Batang Padang, sebahagian daerah pentadbiran Kinta dan sebahagian daerah pentadbiran Kampar. <i>M.D. Kampar covers part of Batang Padang, Kinta and Kampar administrative districts.</i>
<b>Selangor</b>	M.B. Shah Alam	M.B. Shah Alam meliputi sebahagian daerah pentadbiran Klang dan sebahagian daerah pentadbiran Petaling. <i>M.B. Shah Alam covers part of Klang and Petaling administrative districts.</i>
	M.P. Ampang Jaya	M.P. Ampang Jaya meliputi sebahagian daerah pentadbiran Gombak dan sebahagian daerah pentadbiran Ulu Langat. <i>M.P. Ampang Jaya covers part of Gombak and Ulu Langat administrative districts.</i>
	M.P. Hulu Selangor	Pertukaran nama dan taraf, dahulunya dikenali sebagai M.D. Hulu Selangor. <i>Change in name and status, formerly known as M.D. Ulu Selangor.</i>
	M.P. Kuala Selangor	Pertukaran nama dan taraf, dahulunya dikenali sebagai M.D. Kuala Selangor. <i>Change in name and status, formerly known as M.D. Kuala Selangor.</i>

**SENARAI KAWASAN PIHAK BERKUASA TEMPATAN YANG TERLIBAT DENGAN PENUBUHAN ATAU PERUBAHAN SEMPADAN DAN NAMA, MALAYSIA, 2020**

*LIST OF LOCAL AUTHORITY AREAS INVOLVED IN THE ESTABLISHMENT OR CHANGE IN BORDERS AND NAMES, MALAYSIA, 2020*

NEGERI/ STATE	KAWASAN PIHAK BERKUASA TEMPATAN/ LOCAL AUTHORITY AREA	CATATAN/ REMARKS
<b>Terengganu</b>	M.B. Kuala Terengganu	M.B. Kuala Terengganu meliputi sebahagian daerah pentadbiran Kuala Terengganu dan sebahagian daerah pentadbiran Kuala Nerus. <i>M.B. Kuala Terengganu covers part of Kuala Terengganu and Kuala Nerus administrative districts.</i>
<b>Sabah</b>	M.P. Tawau  M.D. Putatan  M.D. Pitas  M.D. Tongod  M.D. Telupid	M.P. Tawau meliputi sebahagian daerah pentadbiran Tawau dan sebahagian daerah pentadbiran Kalabakan. <i>M.P. Tawau covers part of Tawau and Kalabakan administrative districts.</i>  Pihak Berkuasa Tempatan baru. M.D. Putatan meliputi daerah pentadbiran Putatan. <i>A new local authority area. M.D. Putatan covers Putatan administrative districts.</i>  Pihak Berkuasa Tempatan baru. M.D. Pitas meliputi daerah pentadbiran Pitas. <i>A new local authority area. M.D. Pitas covers Pitas administrative districts.</i>  Pihak Berkuasa Tempatan baru. M.D. Tongod meliputi daerah pentadbiran Tongod. <i>A new local authority area. M.D. Tongod covers Tongod administrative districts.</i>  Pihak Berkuasa Tempatan baru. M.D. Telupid meliputi daerah pentadbiran Telupid. <i>A new local authority area. M.D. Telupid covers Telupid administrative districts.</i>

**SENARAI KAWASAN PIHAK BERKUASA TEMPATAN YANG TERLIBAT DENGAN PENUBUHAN ATAU PERUBAHAN SEMPADAN DAN NAMA, MALAYSIA, 2020**

*LIST OF LOCAL AUTHORITY AREAS INVOLVED IN THE ESTABLISHMENT OR CHANGE IN BORDERS AND NAMES, MALAYSIA, 2020*

<b>NEGERI/ STATE</b>	<b>KAWASAN PIHAK BERKUASA TEMPATAN/ LOCAL AUTHORITY AREA</b>	<b>CATATAN/ REMARKS</b>
<b>Sarawak</b>	M.P. Kota Samarahan	M.P. Kota Samarahan meliputi sebahagian daerah pentadbiran Samarahan dan sebahagian daerah pentadbiran Asajaya.
		<i>M.P. Kota Samarahan covers part of Samarahan and Asajaya administrative districts.</i>
	L.K. Bintulu	L.K. Bintulu meliputi sebahagian daerah pentadbiran Bintulu, sebahagian daerah pentadbiran Tatau dan sebahagian daerah pentadbiran Sebauh.
		<i>L.K. Bintulu covers part of Bintulu, Tatau and Sebauh administrative districts.</i>
	M.D. Betong	M.D. Betong meliputi sebahagian daerah pentadbiran Betong dan sebahagian daerah pentadbiran Pusa.
	<i>M.D. Betong covers part of Betong and Pusa administrative districts.</i>	
M.D. Dalat & Mukah	M.D. Dalat & Mukah meliputi sebahagian daerah pentadbiran Dalat dan sebahagian daerah pentadbiran Mukah.	
	<i>M.D. Dalat &amp; Mukah covers part of Dalat and Mukah administrative districts</i>	
M.D. Kapit	M.D. Kapit meliputi sebahagian daerah pentadbiran Kapit, sebahagian daerah pentadbiran Song, sebahagian daerah pentadbiran Belaga dan sebahagian daerah pentadbiran Bukit Mabong.	
	<i>M.D. Kapit covers part of Kapit, Song, Belaga and Bukit Mabong administrative districts.</i>	

**SENARAI KAWASAN PIHAK BERKUASA TEMPATAN YANG TERLIBAT DENGAN PENUBUHAN ATAU PERUBAHAN SEMPADAN DAN NAMA, MALAYSIA, 2020**

*LIST OF LOCAL AUTHORITY AREAS INVOLVED IN THE ESTABLISHMENT OR CHANGE IN BORDERS AND NAMES, MALAYSIA, 2020*

NEGERI/ STATE	KAWASAN PIHAK BERKUASA TEMPATAN/ LOCAL AUTHORITY AREA	CATATAN/ REMARKS
<p><b>Sarawak</b> <b>(samb. /</b> <b>cont'd)</b></p>	<p>M.D. Luar Bandar Sibul</p>	<p>M.D. Luar Bandar Sibul meliputi sebahagian daerah pentadbiran Sibul dan sebahagian daerah pentadbiran Selangau. <i>M.D. Luar Bandar Sibul covers part of Sibul and Selangau administrative districts.</i></p>
	<p>M.D. Maradong dan Julaul</p>	<p>M.D. Maradong dan Julaul meliputi sebahagian daerah pentadbiran Maradong, sebahagian daerah pentadbiran Julaul dan sebahagian daerah pentadbiran Pakan. <i>M.D. Maradong dan Julaul covers part of Maradong, Julaul and Pakan administrative districts.</i></p>
	<p>M.D. Marudil</p>	<p>M.D. Marudil meliputi sebahagian daerah pentadbiran Marudil, sebahagian daerah pentadbiran Beluru dan sebahagian daerah pentadbiran Telang Usan. <i>M.D. Marudil covers part of Marudil, Beluru and Telang Usan administrative districts.</i></p>
	<p>M.D. Matu dan Darol</p>	<p>M.D. Matu dan Darol meliputi sebahagian daerah pentadbiran Darol, sebahagian daerah pentadbiran Matu dan sebahagian daerah pentadbiran Tanjung Manis. <i>M.D. Matu dan Darol covers part of Darol, Matu and Tanjung Manis administrative districts.</i></p>



**SENARAI KAWASAN PIHAK BERKUASA TEMPATAN YANG TERLIBAT DENGAN PENUBUHAN ATAU PERUBAHAN SEMPADAN DAN NAMA, MALAYSIA, 2020**  
*LIST OF LOCAL AUTHORITY AREAS INVOLVED IN THE ESTABLISHMENT OR CHANGE IN BORDERS AND NAMES, MALAYSIA, 2020*

<b>NEGERI/ STATE</b>	<b>KAWASAN PIHAK BERKUASA TEMPATAN/ LOCAL AUTHORITY AREA</b>	<b>CATATAN/ REMARKS</b>
<b>Sarawak</b>  (samb. / cont'd)	M.D. Saratok	M.D. Saratok meliputi sebahagian daerah pentadbiran Saratok dan sebahagian daerah pentadbiran Kabong. <i>M.D. Saratok covers part of Saratok and Kabong administrative districts.</i>
	M.D. Serian	M.D. Serian meliputi sebahagian daerah pentadbiran Serian dan sebahagian daerah pentadbiran Tebedu. <i>M.D. Serian covers part of Serian and Tebedu administrative districts.</i>

**BILANGAN KAWASAN PIHAK BERKUASA TEMPATAN MENGIKUT NEGERI, MALAYSIA, 2020**  
NUMBER OF LOCAL AUTHORITY AREAS BY STATE, MALAYSIA, 2020

NEGERI/ STATE	DEWAN/MAJLIS BANDARAYA/ CITY HALL/ CITY COUNCIL	MAJLIS PERBANDARAN/ MUNICIPAL COUNCIL	MAJLIS DAERAH/ DISTRICT COUNCIL	AGENSI DIBERI KUASA PBT/ MODIFIED PBT	JUMLAH/ TOTAL
JOHOR	3	7	6		16
KEDAH	1	4	6	1	12
KELANTAN		1	11		12
MELAKA	1	3			4
NEGERI SEMBILAN	1	2	4		7
PAHANG	1	2	8	1	12
PULAU PINANG	2				2
PERAK	1	4	10		15
PERLIS		1			1
SELANGOR	3	8	1		12
TERENGGANU	1	2	4		7
SABAH	1	2	23		26
SARAWAK	3	4	19		26
W.P. KUALA LUMPUR	1				1
W.P. LABUAN				1	1
W.P. PUTRAJAYA				1	1
<b>JUMLAH</b>	<b>19</b>	<b>40</b>	<b>92</b>	<b>4</b>	<b>155</b>

Nota: Bilangan P.B.T. adalah berdasarkan senarai yang dikemaskini sehingga Ogos 2021  
Note: Numbers of L.A.A. are based on list updated until August 2021

Sumber: Jabatan Kerajaan Tempatan  
Source: Local Government Department

**BANCI PENDUDUK DAN PERUMAHAN MALAYSIA, 2020**  
**POPULATION AND HOUSING CENSUS OF MALAYSIA, 2020**

**MALAYSIA**

**PETA MENUNJUKKAN SEMPADAN NEGERI DAN DAERAH PENTADBIRAN, MALAYSIA, 2020**  
**MAP SHOWING BOUNDRIES OF STATES AND ADMINISTRATIVE DISTRICT, MALAYSIA, 2020**

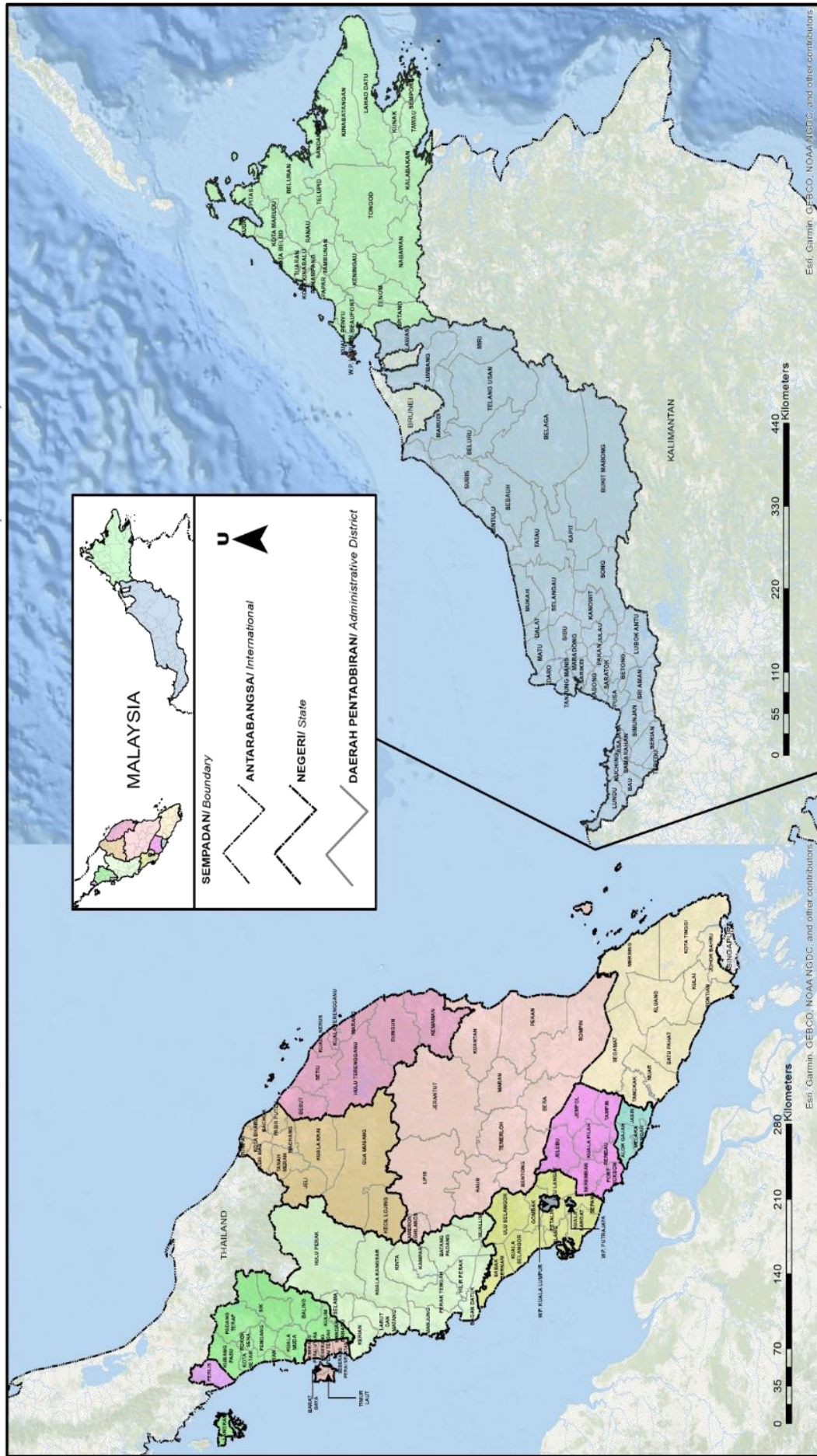

**BANCI PENDUDUK DAN PERUMAHAN MALAYSIA, 2020**  
 POPULATION AND HOUSING CENSUS OF MALAYSIA, 2020

**JOHOR**

**PETA MENUNJUKKAN SEMPADAN JAJAHAN DAN DAERAH**  
 MAP SHOWING JAJAHAN AND DISTRICT BOUNDARY

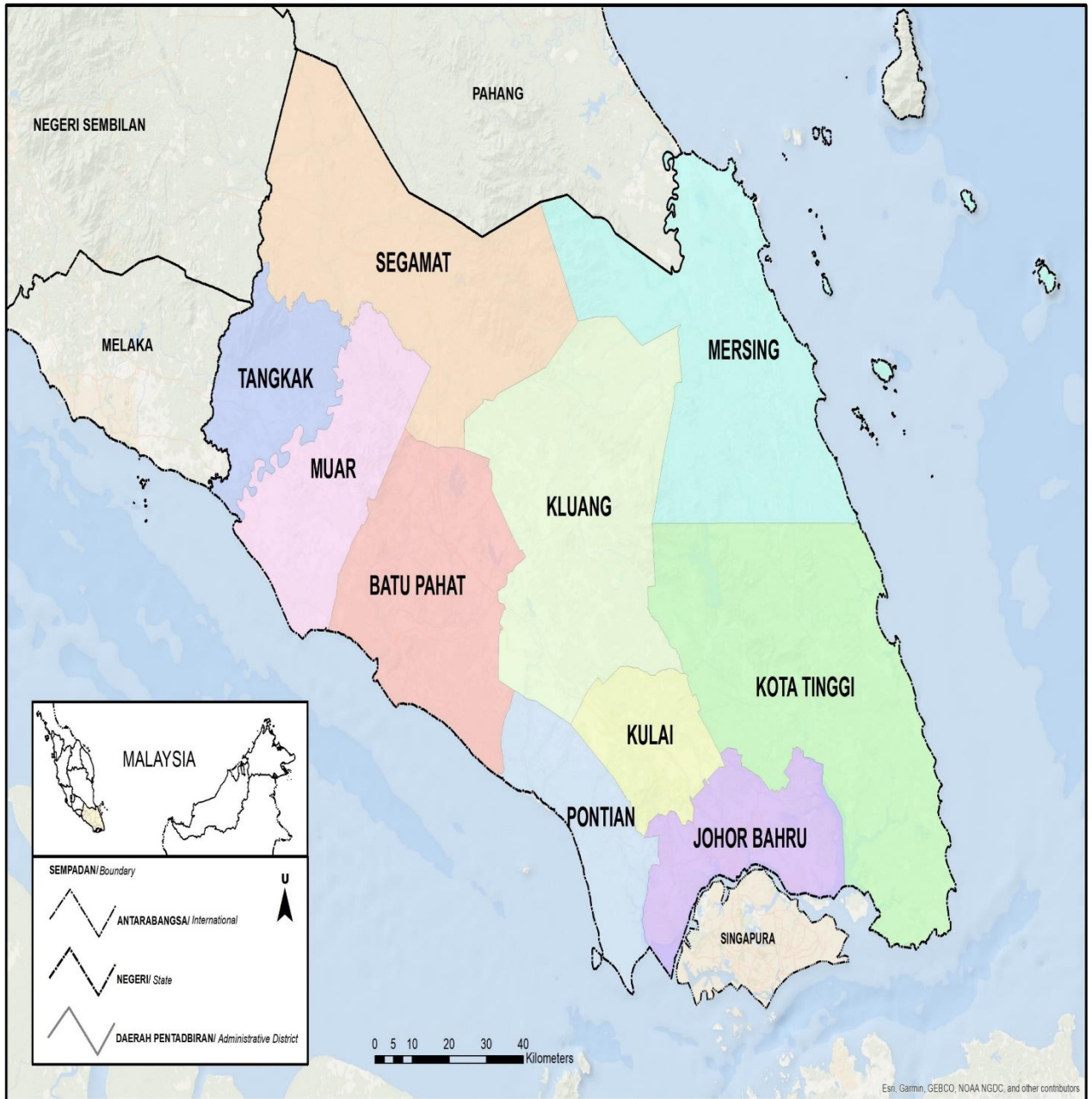

**PERTANYAAN BERHUBUNG DENGAN PENERBITAN INI BOLEH JUGA DIBUAT DI PEJABAT PERANGKAAN NEGERI SEPERTI BERIKUT:**

Pengarah,  
Jabatan Perangkaan Malaysia Negeri  
Johor, Tingkat 14, Menara Tabung Haji,  
Jalan Air Molek,  
80000 Johor Bahru, Johor.  
Tel. : 07-225 3700  
Faks : 07-224 9972  
Emel : [jpjohor@dosm.gov.my](mailto:jpjohor@dosm.gov.my)

Pengarah,  
Jabatan Perangkaan Malaysia Negeri Kedah,  
Aras 1, Zon C, Wisma Persekutuan,  
Pusat Pentadbiran Kerajaan Persekutuan,  
Bandar Muadzam Shah,  
06550 Anak Bukit, Alor Setar, Kedah.  
Tel. : 04-700 1240  
Faks : 04-733 8412  
Emel : [jpkedah@dosm.gov.my](mailto:jpkedah@dosm.gov.my)

Pengarah,  
Jabatan Perangkaan Malaysia Negeri Kelantan,  
Tingkat 8, Bangunan Persekutuan,  
Jalan Bayam,  
15514 Kota Bharu, Kelantan.  
Tel. : 09-741 9449  
Faks : 09-748 2142  
Emel : [jpkelantan@dosm.gov.my](mailto:jpkelantan@dosm.gov.my)

Pengarah,  
Jabatan Perangkaan Malaysia Negeri  
Melaka, Aras 7 & 8, Wisma Persekutuan,  
Jalan MITC, Hang Tuah Jaya,  
75450, Ayer Keroh,  
Melaka.  
Tel. : 06-252 2725  
Faks : 06-252 2711  
Emel : [jpmelaka@dosm.gov.my](mailto:jpmelaka@dosm.gov.my)

Pengarah,  
Jabatan Perangkaan Malaysia Negeri  
Sembilan, Tingkat 12, Wisma Persekutuan,  
Jalan Dato' Abdul Kadir,  
70000 Seremban,  
Negeri Sembilan.  
Tel. : 06-765 5000  
Faks : 06-765 5002  
Emel : [jpnsembilan@dosm.gov.my](mailto:jpnsembilan@dosm.gov.my)

Pengarah,  
Jabatan Perangkaan Malaysia Negeri  
Pahang, Tingkat 7, Bangunan Persekutuan,  
Jalan Gambut,  
25000 Kuantan, Pahang.  
Tel. : 09-516 3931/7  
Faks : 09-514 4636  
Emel : [jppahang@dosm.gov.my](mailto:jppahang@dosm.gov.my)

Pengarah,  
Jabatan Perangkaan Malaysia Negeri Pulau Pinang,  
Tingkat 6, Bangunan Persekutuan,  
10400 Jalan Anson,  
Pulau Pinang.  
Tel. : 04-226 6244  
Faks : 04-229 9499  
Emel : [jppulaupinang@dosm.gov.my](mailto:jppulaupinang@dosm.gov.my)

Pengarah,  
Jabatan Perangkaan Malaysia Negeri  
Perak, Tingkat 3, Blok A,  
Bangunan Persekutuan Ipoh,  
Jalan Dato' Seri Ahmad Said (Greentown),  
30450 Ipoh, Perak.  
Tel. : 05-255 4963  
Faks : 05-255 1073  
Emel : [jpperak@dosm.gov.my](mailto:jpperak@dosm.gov.my)

Pengarah,  
Jabatan Perangkaan Malaysia Negeri  
Perlis, Bangunan Perodua Kangar,  
No. 2C, Persiaran Jubli Perak  
01000 Kangar, Perlis.  
Tel. : 04-977 1221  
Faks : 04-977 1223/04-976 8950  
Emel : [jpperlis@dosm.gov.my](mailto:jpperlis@dosm.gov.my)

Pengarah,  
Jabatan Perangkaan Malaysia Negeri Selangor,  
Tingkat 9, Bangunan Darul Ehsan,  
Jalan Indah, Seksyen 14,  
40000 Shah Alam, Selangor.  
Tel. : 03-5515 0200  
Faks : 03-5518 0408  
Emel : [jpselangor@dosm.gov.my](mailto:jpselangor@dosm.gov.my)

Pengarah,  
Jabatan Perangkaan Malaysia Negeri  
Terengganu, Tingkat 9, Wisma Persekutuan,  
Jalan Sultan Ismail,  
20200 Kuala Terengganu, Terengganu.  
Tel. : 09-622 3062  
Faks : 09-622 9659  
Emel : [admin.jptrg@dosm.gov.my](mailto:admin.jptrg@dosm.gov.my)

Pengarah,  
Jabatan Perangkaan Malaysia Negeri Sabah,  
Tingkat 1-3, Blok C,  
Kompleks Pentadbiran Kerajaan Persekutuan Sabah  
Jalan UMS, Beg Berkunci No. 2046,  
88999 Kota Kinabalu, Sabah.  
Tel. : 088-484 602  
Faks : 088-484 659  
Emel : [jpsabah@dosm.gov.my](mailto:jpsabah@dosm.gov.my)

Pengarah,  
Jabatan Perangkaan Malaysia Negeri Sarawak,  
Tingkat 7 & 8, Bangunan Tun Datuk Patinggi  
Tuanku Haji Bujang, Jalan Simpang Tiga,  
93514 Kuching, Sarawak.  
Tel. : 082-240 287  
Faks : 082-242 609  
Emel : [Sarawak@dosm.gov.my](mailto:Sarawak@dosm.gov.my)

Pengarah,  
Jabatan Perangkaan Malaysia  
Wilayah Persekutuan,  
Tingkat 14 & 15, Wisma FGV,  
Jalan Raja Laut,  
50350 Kuala Lumpur. Tel.  
Tel. : 03-2267 2400  
Faks : 03-2691 0639  
Emel : [jpwpk@dosm.gov.my](mailto:jpwpk@dosm.gov.my)

**ENQUIRIES ABOUT THIS PUBLICATION CAN ALSO BE MADE AT THE FOLLOWING STATE STATISTICS OFFICES:**

Director,  
Department of Statistics, Malaysia, Johor,  
14th Floor, Menara Tabung Haji,  
Jalan Air Molek,  
80000 Johor Bahru, Johor.  
Tel. : 07-225 3700  
Fax : 07-224 9972  
Email : [jpjohor@dosm.gov.my](mailto:jpjohor@dosm.gov.my)

Director,  
Department of Statistics, Malaysia, Kedah,  
1st Floor, Zon C, Wisma Persekutuan,  
Pusat Pentadbiran Kerajaan  
Persekutuan, Bandar Muadzam Shah,  
06550 Anak Bukit, Alor Setar, Kedah.  
Tel. : 04-700 1240  
Fax : 04-733 8412  
Email : [jpkedah@dosm.gov.my](mailto:jpkedah@dosm.gov.my)

Director,  
Department of Statistics, Malaysia, Kelantan,  
8th Floor, Bangunan Persekutuan,  
Jalan Bayam,  
15514 Kota Bharu, Kelantan.  
Tel. : 09-741 9449  
Fax : 09-748 2142  
Email : [jpkelantan@dosm.gov.my](mailto:jpkelantan@dosm.gov.my)

Director,  
Department of Statistics, Malaysia, Melaka,  
7th & 8th Floor, Wisma Persekutuan,  
Jalan MITC, Hang Tuah Jaya,  
75450, Ayer Keroh, Melaka.  
Tel. : 06-252 2725  
Fax : 06-252 2711  
Email : [jpmelaka@dosm.gov.my](mailto:jpmelaka@dosm.gov.my)

Director,  
Department of Statistics, Malaysia, Negeri Sembilan,  
12th Floor, Wisma Persekutuan,  
Jalan Dato' Abdul Kadir,  
70000 Seremban,  
Negeri Sembilan.  
Tel. : 06-765 5000  
Fax : 06-765 5002  
Email : [jpnsembilan@dosm.gov.my](mailto:jpnsembilan@dosm.gov.my)

Director,  
Department of Statistics, Malaysia, Pahang,  
7th Floor, Bangunan Persekutuan,  
Jalan Gambut,  
25000 Kuantan, Pahang.  
Tel. : 09-516 3931/7  
Fax : 09-514 4636  
Email : [jppahang@dosm.gov.my](mailto:jppahang@dosm.gov.my)

Director,  
Department of Statistics, Malaysia, Pulau Pinang,  
6th Floor, Bangunan Persekutuan,  
10400 Jalan Anson,  
Pulau Pinang.  
Tel. : 04-226 6244  
Fax : 04-229 9499  
Email : [jppulaupinang@dosm.gov.my](mailto:jppulaupinang@dosm.gov.my)

Director,  
Department of Statistics, Malaysia, Perak,  
3rd Floor, Block A,  
Bangunan Persekutuan Ipoh,  
Jalan Dato' Seri Ahmad Said (Greentown),  
30450 Ipoh, Perak.  
Tel. : 05-255 4963  
Fax : 05-255 1073  
Email : [jpperak@dosm.gov.my](mailto:jpperak@dosm.gov.my)

Director,  
Department of Statistics, Malaysia, Perlis,  
Bangunan Perodua Kangar,  
No. 2C, Persiaran Jubli Perak  
01000 Kangar, Perlis.  
Tel. : 04-977 1221  
Fax : 04-977 1223/04-976 8950  
Email : [jpperlis@dosm.gov.my](mailto:jpperlis@dosm.gov.my)

Director,  
Department of Statistics, Malaysia, Selangor,  
9th Floor, Bangunan Darul Ehsan,  
Jalan Indah, Seksyen 14,  
40000 Shah Alam, Selangor.  
Tel. : 03- 5515 0200  
Fax : 03-5518 0408  
Email : [jpselangor@dosm.gov.my](mailto:jpselangor@dosm.gov.my)

Director,  
Department of Statistics, Malaysia, Terengganu,  
9th Floor, Wisma Persekutuan,  
Jalan Sultan Ismail,  
20200 Kuala Terengganu, Terengganu.  
Tel. : 09-622 3062  
Fax : 09-622 9659  
Email : [admin\\_jptrg@dosm.gov.my](mailto:admin_jptrg@dosm.gov.my)

Director,  
Department of Statistics, Malaysia, Sabah,  
Level 1-3, Block C,  
Kompleks Pentadbiran Kerajaan Persekutuan Sabah,  
Jalan UMS, Beg Berkunci No. 2046,  
88999 Kota Kinabalu, Sabah.  
Tel. : 088-484 602  
Fax : 088-484 659  
Email : [jpsabah@dosm.gov.my](mailto:jpsabah@dosm.gov.my)

Director,  
Department of Statistics, Malaysia, Sarawak,  
7th & 8th Floor, Bangunan Tun Datuk Patinggi  
Tuanku Haji Bujang, Jalan Simpang Tiga,  
93514 Kuching, Sarawak.  
Tel. : 082-240 287  
Fax : 082-242 609  
Email : [Sarawak@dosm.gov.my](mailto:Sarawak@dosm.gov.my)

Director,  
Department of Statistics,  
Malaysia, Federal Territories,  
14th & 15th Floor, Wisma FGV,  
Jalan Raja Laut,  
50350 Kuala Lumpur.  
Tel. : 03-2267 2400  
Fax : 03-2691 0639  
Email : [jpwpkf@dosm.gov.my](mailto:jpwpkf@dosm.gov.my)